朝鮮日報 夕刊朝刊合六面

定價 一部 (朝夕刊) 金五錢 一個月 金壹圓 三個月先金 貳圓九拾錢 六個月先金 五圓七拾五錢 (郵稅本社負擔)
廣告料 五號活字 每行 壹圓 四號活字 每行 貳圓 九字詰 特別指定料 五割增
發行所 京城府 朝鮮日報社 發行人 金東成 編輯人 金 印刷人

社說

死光線의發明
참平和는이로부터올가?

一

米國에서는 太平洋上에서무서운 死光線(一名綠語光線)을 實驗하려는計劃이잇는바 이것은 前年故人이된 米國電氣化學界의泰斗「라인베스코트」博士의高弟인「에드윈스코트」博士가 米九月初旬을期하야 그發明한死光線을 實地로 老朽艦과飛行機에對하야 試驗하야 此를徵驗되도록 태워버린다하는대 此實驗이 果然效果가잇게되면 將來의戰術에 一大革命을 招致하리라 期待되야大統領「쿨릿지」氏는 多大한援助를與하고 外人에게對하여서는 極秘密裏에 此를行한다고 東京電은 報道하엿다 死光線은 아즉實驗未濟中에잇는故로 只今부터발서 그價値를論評하기는 勿論어려울일이다 우리는 九月에다시 그實驗에關한詳報를 듯을줄안다

二

그러나 발서으늘날안저서이 死光線을 重大視하고 此에對하야 一言을加하려고하는것은이것이今番에 米國에서처음으로 發生된計劃이아니고數年前에발서 英國에서 큰問題거리가되여서 世界의耳目을驚動케한일이잇섯기때문이다 英國一專門家가 死光線을發明하엿다 그것은一個의小箱子內에 巧妙하게裝置되여잇는것인대 그作用으로因하야 運轉되는機械의機關을停止식힐수잇고 貯藏하여둔爆發物을爆發식힐수잇는것이엿섯다 그專門家는 그光線을發明하야英國某富豪에게 四萬磅에그것을 買收하라고하엿스나 그富者는應諾하지아니함으로그專門家는 佛蘭西로와서 어느佛蘭西富豪에게賣却하려고하엿슴으로英國國會에서는 大問題가되여서 이와가티國防上에 重要한發明을他國에讓渡하는것은 不可라하야 國務大臣은 그發明家를 英國으로 召還하기를 明言한일이잇섯다

三

이와가티 死光線問題는 英國에잇서서 발서重大視하게되엿섯더니 今番 米國에잇서서 大大的으로 實驗되게 되엿다 一個의光線으로서 遠距離에잇는 機械의運轉을 停止식히고 貯藏되여잇는火藥을爆發식힌다면 將來의戰術에對하야 大革命을 일으킬것은 明白한일이다 歐洲諸國은 十字軍 後에火藥을 輸入하야 그戰術上에 大革命을 招來하엿섯다 今番에는 死光線이 크게成功되여 殺人하는機械, 破壞하는機械가더욱精銳하게되면 그人類社會에波及되는結果는 如何할가? 우리는 두가지結果를 想像할수잇다 즉 人類가全혀滅亡하거나 그러치아니하면 人類社會에 참平和가오거나 할것이다

四

拳銃의發明됨으로서하야 사람을 殺傷하기가 쉬웁게되엿다 이에腕力은 뒤로물러나갓다 會往에는 個人間의爭議에는 最後의決定權은 腕力에가지고잇섯스나 機械의發明

더군다나 拳銃의發明以來로는 婦人小兒라도 輕視할수업게되엿다 殺人하는 巧妙한機械, 拳銃의發明으로因하야 個人間의平和는 퍽만히增進되엿다 이와가티 戰術에大革命을 招致할만한 死光線의發明으로因하야 民族間의平和가 도로혀增進될수도잇슬것이다 萬若個人이 서로죽자고만들면 아모것도 顧慮할것이업슬것이다 民族과民族사이에도 滅亡이라는것을 全然도라보지안는다하면 死光線과가튼偉大한破壞能力이잇는것을 利用하야互相殘害하리라 그러면畢竟은 人類의滅亡을 招致하고말것이다 所謂之死地而後生, 陷之死地而後生이리되여서 畢竟世界人類는自覺하게되리라

五

經濟의發達은 必然的으로社會主義의實現을要求하고 科學의發達은必然的으로 平和를要求한다 즉 人類가滅亡하지아니하려면 새經濟組織을採用하여야할것이요 平和가實現되여야할것이다 平和는人類終局의理想이다 經濟의 發達과科學의發達 이두길로말미암어平和의理想境에 到達하거나그러치아니하면 人類의滅亡을招來하거나 할것이다 그러나우리는 人類를밋는다 그들이살고자하는 그欲求를 信賴한다 그럼으로 人類의將來에對하야 樂觀的態度를가지고 進行할수밧게는업다 盡人事而待天命 우리는 人事를다하기에萬一의漏가업서야할뿐인가한다

南北政府統一?
關稅會議를機會로

(北京二十三日發) 廣東의國民黨共產派의中心廖仲愷氏와民國日報主筆로共產派의急先鋒인陳秋霖氏의暗殺은國民黨內의共產派와非共產派와의內訌이遂히爆發되야徹底的으로其勝敗를爭함에至한證據인데廣東政府의代表者인胡漢民氏는最近北京政府에接近하야不遠에廣東政府를提供함에至할는지도모르겟다는바其近因은北京政府가關稅會議를開催한後列國側으로누러必히中國內의不統一의責을受하야不利한立場에處할것을豫想하야形式的으로도廣東政府의名義를取消하고外國에口實을與치안키爲함에는廣東에特殊한自治를認하고大元帥府를取消하기를希望함에至한際에今回廣東事件이發生하야外交問題에서南北兩政府의接近을見함에至하야今回兩氏暗殺을轉機로하야共產派의凋落을招來한것으로觀測되더라

關稅會議準備進捗
會場은舊城說이最有力

(北京二十二日發) 關稅會議에對한中國의準備는着着進捗되는中인바現在는아즉關稅會議準備所에서事務를執行하는中이나近近其組織을關稅會議事務所라改하고所長에는現閣員中으로부터任命할터이며開會式은十一月一日, 會場은萬壽山、若園、舊城外交部等의候補地가豫想되는中이나舊城說이最有力하다더라

徵兵令畢竟實施?
若實施되면住民은減少

(奉天電) 奉天省에徵兵制施行은近近實施하게되야其章程도成立되얏는데其內容은一、一定한財産을가젓스며二人以上兄弟가잇는十五歲以上三十歲以下의吸煙習癖이無한强健한男子인事一、貧困者、公共機關에從事하는者는此를免除함尙且徵兵數는爲先三師로하고漸次擴張하기로하얏스나實際에잇서서實行은不可能한것으로該徵兵令을施行할時에는奉天住民은漸次減少할터이며또만일此를實行하면서도例의中國式으로賄賂로徵兵을免함을得한다하면結局은現在의傭兵制와同하게되리라더라

關稅會議 日本代表
芳澤、木村兩氏決定

(東京電) 中國關稅會議의日本側代表는芳澤公使와木村亞細亞局長으로決定하고補助委員은各省을網羅하기로되엿다

『露國側에 抗議하라』
露鐵道敷設과 張作霖의電請

(奉天二十四日發) 張作霖氏가勞農政府에對하야何等의諒解도求치안코洮齊鐵道를敷設함에對하야不滿을가진露西亞側은對

哭譜(五)
民世學人

感激의極한곳에 문득哭이이슬수잇스니 哭이반드시悲哀의表象만은아니다 悲哀와憤怒가極한곳에또한笑할수잇스니 笑ㅣ歡喜의表象만은아니다 그러나歡喜의表象이笑로써正經을삼을진대 哭은結局悲哀의表象일것이다 悲哀의境遇는限制치안타 이를 張遇히設去할수업지마는 個人으로나 集團으로나 實現이그의主觀의要求와넘우틀리는곳에 哭悲哀가잇는것이다 그의實例는 一一히列擧함을要치안는다

國亡山河在라고詠嘆한者잇다 民衆的으로悲哀를늣기는者 亡國의境遇가그代表的인者일것이다 商女不知亡國恨 隔江猶唱後庭花는 秦淮에夜泊하야 江南의興亡을嗟嘆한詩이다 吳宮花草埋幽徑 晉代衣冠成古邱라고 李太白이 鳳凰臺詩에서感歎하엿다 吳ㅣ晉에게倂合되매 宮殿이蕪草中에무치거늘 晉代의衣冠은다시古邱를이루엇다 五胡十六國의異民族의激甚한 角逐은平昇樓上의 驕將桓溫으로하야금오히려 神州百年의 陸沈을浩嘆케하엿다 王朝革命의因한都府의興廢에도오히려 禾黍離離한人世의悲哀를哭하는바이지만 異民族에因한國家의敗亡은더욱血淚의痛을禁치못하는바이다 亡國民의標本的인者가잇다 每年과가티彼虐殺의報를傳하는『알메니아』人이그一이오 世界的漂浪民인猶太人이또그러하다 二千年亡國의廢墟『예루살렘』의城壁미테 老幼男女가朝夕으로集合하야 **感憤의哀哭을** 長號하는것은世界的인殺風景의場面으로行旅者의不快를돕는바이다 이咀呪된世界的亡國民이到處에虐遇와侮蔑을바드면서다만그祖先傳來의悲憤을 顯彰한一片의城壁下에 饗結하야哭으로도發露하는光景은 確實히人世의 汚點이오暗黑面이다 江華島에幽閉된禍王이一人의近侍者가업섯고 오즉妃崔氏가粒粒辛苦의糧食으로殘命을 苟延케하엿다 그가또刑禍를맛나매臨하야 王妃는哭天痛地하면서부지럽시乃父祖盤의處事를埋怨하엿다 猶太人의呼哭이殺風景인亡國民의哭인것은明言할必要치안커니와 崔妃의哭은일즉은至尊에配하든國母의身分으로 畢竟은敗殘한流亂軍의妻女의 哭을짓고말엇다 그는곳漢陽朝創業主와 그에게禁錮附屬하야 榮譽를希求하는者들의陰毒한心事를斷送또밈앙이다 長大息而掩涕兮여 哀民生之多艱이라 憔悴한屈三閭가 離騷의一篇으로 **滿腔怨恨의情**을表하엿다 그러나六里靑山이楚懷王의不歸魂을지은後 그는곳 汨羅水에빠저서 魚腹에葬하엿다 楚雖三戶ㅣ나 亡秦者는必楚也ㅣ라하니 楚人의表棄에對한 義天의 敵愾心을말암이다 秦王子嬰이 項王의劍下魂을지엇고 咸陽子弟數十萬은坑中의號哭을極하는동안 屠殺의慘厄을免치못하엿다 楚人一炬에阿房이焦土를지은것도지금것世人의話題를짓는다 그러나項王은垓下帳中에서時不利를그래하고 虞兮虞兮를두르면서悽然히泣下할밧게업섯다 四面의楚歌聲中意氣盡한 蓋世英雄의末路를본 虞美人은 賤妾何聊生을哭하면서 一劍으로馬下에죽어엇섯다 英雄恨美人淚가千古에膾炙한바이다 그러나 當時를貫하는潛잇다 그러나 項王의急慮에는天下諸侯를羅服하는 拔山蓋世의雄 이에秋風樂府에叛하여가는麾下子弟들을보내면서孤力弱한悲痛中에어쯰哭하지아니하랴? 烏江落日八年의干戈를닭우면서 **一命을白刃에** 부친項王의그것은 몹이어쌜壯烈한勇姿가잇다 千古의伏男兒ㅣ다 『項王은垓下에서哭하엿고 漢王은그를哭하엿다』 그의慕落한氣慨가足히人心을衝激하는바잇슴이냐? 그러나그는得意의勝利者가 失意한失敗者의悲慘한末路를哭함이다 嗚呼人生으로人을哭하는得意人은지을지언정人에게哭을밧는失意人을짓지말지어다 屈原은楚의將亡을哭하엿고 范增은楚子弟의慘運을哭하엿거니와그는곳項王垓下의哭을豫哭함이오 因하야는烏江落日白刃에부치는項王의頭를哭함이엇슬가 屈原의哭이阿房의大火로釋然히笑함이잇섯스라? 그러나項王의哭은누구로因하야雪辱하엿나잇섯스라? 通榮辱興亡盛衰가風車와가티돌어돌고 敗者가勝者와가티交集하니누가無事한데居하야翻轉變幻하는無常한局面을 役役히干涉하고 有涯한一生으로써그無涯한悲哀를憤慨히評說할者이냐? 그러나만일人世에失敗하야이미失意人을짓고 또다시千萬古號哭者로더부터그班列에서지는者잇다할진대 그는나의가장不忍하는바이라한다

哭者笑者怒者

米白戰債
償還協定內容

(華盛頓二十三日發) 白耳義戰債償還協定中아즉發表되지아니한重要한特徵이잇는데現在에依하면全額支拂期間에入함과共히期一千九百三十五年以後가되면白耳義는何時던지全額支拂의猶豫를要求할特權을得하기로되얏고其期間은二個年을越함을不得할것이오又佛蘭西도亞米利加와協定한結果同時의讓步를要求할可能性이잇다고傳하더라

스탁總督
暗殺犯人處刑

(카이로二十三日發) 『스탁』總督으로埃及軍司令이던『스타크』將軍을暗殺한七名의犯人은絞首臺上에서處刑되엿는데右犯人의一人인『셰피』ㅣ『마드』로『야드』라는者가英吉利人三十五名을殺害한旨를自白하엿더라

來月에開催되는 國際聯盟總會와
日本側全權委員의決定

(東京電) 九月七日부터『제네바』에서開催되는第六回國際聯盟總會에出席할日本全權委員은石井駐佛大使, 安達駐白大使, 松田聯盟事務局長, 長井瑞典公使의四氏로決定되엿더라

日獨通商新條約
不遠間具體交涉開始

(東京電) 日獨通商條約의締結에關하야는過般來駐獨本田大使와獨逸政府間에交涉中이든바本田大使는九月初에米國을經由하야歸國의途에登하기로되엿고獨逸은去二十日에新關稅法을制定하야該法을來九月一日부터實施하기로되엿슴으로右貿易上多大한影響을밧게됨으로日本政府는此對策中의新條約締結交涉地를近近日本으로移하고「솔루」駐日大使를通하야具體的本交涉으로入하야늣어도十一月頃에는新條約을締結할方針이라더라

카이요氏倫敦行
成功하면國務總理?

(倫敦二十三日發) 當地政界消息通의豫想에依하면『카이요』氏로써倫敦에간使命에成功하면彼는近近國務總理가되리라더라

獨逸의大豪雨
罹災家屋數百戶

(나우인二十二日發) 獨逸『작소니』地方에二十日夜大豪雨가襲來하야多數家屋이流失되엿는데罹災家屋은數百戶에達하더라

와하버族
聖地包擊

(에로사렘二十三日發) 와하버族은回回敎徒의神聖都市『메데아이』를包擊하야大寺院『알하나무』에現著한損害를及케하얏는데此大寺院은敎祖『마호멧』의逝去한現場을幾回나改築하야今日에至한것이더라

澁谷少佐釋放
軍偵嫌疑被逮者

(東京電) 過般軍事探偵의嫌疑를受하야勞農政府의官憲에게『일구쓰크』에서逮捕監禁되얏던陸軍省의澁谷少佐는其後田中駐露大使의斡旋釋明에依하야嫌疑가풀리여去十九日釋放되자即日莫斯科를發하야歸國의途에就한旨로二十二日外務省에對하야田中大使로부터의公電이잇더라

天津失業者
煽動者不信通告

(天津二十二日發) 當地失業勞働者千五百名은連名一致로學生及各會聯合會幹部等의善良한勞働者를迷惑케하는無責任한行動을排擊하고尚且工場을破壞하며衣食의途를斷한怨恨을述하고同時彼等의煽動에被誘치말라警告하얏더라

洮齊鐵道敷設問題
畢竟三國紛擾未免?

(奉天電) 駐露大使「코푸」氏로부터洮齊鐵道敷設工事中止의嚴重抗議가잇섯는데當面의責任者인張作霖氏는自國領土內의鐵道敷設은任意라하야對敵지아니함으로日本政府에交涉하얏는데今後此問題에就하야日、露、中三國間의紛擾가이러나리라觀測되더라

全朝鮮銀行預貸
貸出超過一億餘

總督府理財課調査에依한大正十四年六月末現在朝鮮內各銀行의預金貸出狀況을보면預金은日本人一億四百三十六萬三千九百四圓外國人六百五十八萬二百二十三圓朝鮮人二千七百二十二萬四千六百三十一圓合計一億五千八十六萬八千八百五十八圓으로此를前年同期에比하면三千百七十萬四千九百六十五圓의激減을示하얏스나此는日本人側의三千七百二十五萬六千百三十二圓의減少를因함이오次에貸出에在하야는日本人一億八千二百四十九萬六千三百二十二圓朝鮮人八千百四十萬四千五百十六圓外人二百七十萬七千五百九十八圓合計二億七千百六十萬九千七百九十四圓으로前年同期에比할時는三百六萬八千五十九圓의增加를示하얏스며全體로는預金貸出을見할時는一億一千三百十三萬八千八十八圓의貸出超過이오更히貸出金擔保別로보면不動産一億四千六百五十七萬二千八百三十六圓, 有價證券二千八百十七萬二千六百四十圓、商品二千百六十七萬七千四百六圓、信用一億三千六百十三萬七千九百五十圓「合計三億三千三百七十六萬二千五百五十六圓으로此를前年同期에比할時는二千四百九十萬三千三百六十七圓의增加이오次貸出金의使途別로는農業資金七千六十萬一千八百十一圓工業資金一千七萬二千百六十五圓商業資金一億五千四百三十九萬八千四圓으로合計三億三十三萬八千百十三圓으로此를前年同期에比較하면全般에亘하야激增을見한바即農業資金은九百八十六萬四千二百四十八圓工業資金은五十一萬三千四百六十圓商業資金은一千四百十三萬三千十二圓이오其他는七百十八萬七千七百四十五圓合計三千百六十九萬八千四百五圓의激增을示하얏더라

殖銀産業資金
上半中激增

朝鮮殖産銀行上半期中의産業公共貸出高는四千九百三十三萬二千五百六十四圓으로此를前期에比較하면約二千六百萬圓前期와前年上半期에比較하면二千九百萬圓의激增을示하얏는바此는主히大口의貸出에基因한것으로普通小口의貸出은前年에比하야閑散하얏다하며同行은本年上半期에總額二千四百萬圓의社債를募集하얏는바少少取入額이過多하고同新規資金의需要減退로想으로부터下半期에는社債募集은아니할方針이라더라

手形交換激減

京城手形交換所의前週中(八月十七日부터廿二日) 의府內組合銀行手形交換高는枚數一萬八千百四枚金額七百四萬九千百四十三圓으로前週에比하야枚數는二百九十九枚金額은九十二萬二百三十四圓의各各激減을示하야一般財界의夏枯를證하것더라

國調監督事務協議

去二十一日公會堂에서開催한國勢調查監督員事務協議會決議에基하야二十二日以來監督員은各受持區域評議員과協議하고本月三十日外지에調查員選定을期키爲하야活動을開始하얏고尙且各支部에서는監督長主宰下에諸般實地事項에就하야每日協議中이더라

矢鍋理事任命

旣報=二十三日殖產銀行株主總會에서理事로推選된前黃海道知事矢鍋永三郞氏에對하야는總督府의申請中이든바二十四日附로殖銀理事에任命되얏더라

慶山水利認可

曾히認可申請中의慶北道慶山水利組合은去二十二日附로認可의指令이잇섯는데蒙利面積은一千四百四町步總事業費六十萬圓으로組合長及理事長은消息에一任하얏다는바不日決定되리라더라

商銀行員異動

朝鮮商業銀行에서는二十二日附로如左히職員의異動을發表하얏더라

南大門支店長 中原晉作
命本店監理課長
東大門支店長 齋藤元一
命南大門支店長
仁川支店長代理 李鍾國
命東大門支店長

人事消息

▲水口隆三氏(專賣局長)二十三日夜家族同伴着任
▲矢鍋永三郞氏(殖銀理事)信川溫泉入湯中이든바二十五日夜九時三十五分歸京豫定

商況 (廿四日後場)

期米

仁川期米 止價比較表

	今前止	今後止	比較
當限	—	—	—
中限	—	—	—
先限	四○、○五	四○、○五	二低

	當限	中限	先限
一節	—	四三、一○	四○、○四
二節	—	四三、一○	四○、○四
三節	—	四三、一○	四○、○七
四節	—	四三、一五	四○、○八
五節	—	四三、一五	四○、○一
六節	—	四三、○五	四○、○八
七節	—	—	四○、○五

後場保合

前場强硬히止한攙先大阪後付가二十九錢으로前止보다一丁低를報하야地場의觀合으로○七錢에前止와不變히場을始한後瀕商內로○四錢에押하얏스나大阪의底强으로賣物이瀕하야○七錢으로引返하고○八錢에伸하얏다가大阪止前四十七錢으로小高入報이엇스나此處買物이不添하야利喰의買로또○八錢에引戾한後大阪止四十七錢에結局○五錢에場을止하얏더라

各限俵合 (前場)

	中限	先限
▲賣方	㉠ 三六○○ 困	五○○
鮮	四○○	
▲買方	㉤三○○ ㊃	二○○
	五○○ ㊄	一五○○
▲賣方	㊥一八○○ ㊊	一三○○
	三○○ ○	二五○○
▲買方	㊀一○○ 天	一○○
	丸富二○○	

	當限	中限	先限
取組高	—	八一○○	一三三○○
出來高	—	七○○○	四五六○○
帳入價	—	四三、二○	四○、○○

合計 四一三○○石
累計 七四二九二○○石

米豆餘話

▲벌서新米의賣買가되엿다 그價格이四十八圓으로昨年보다三圓이高强하다고▲果然農家의膨案과如히絶對로四十圓以下의時勢가업슬는지平澤新四等玄米의賣買로보아서는新穀期에入하야도時殊한瓦落은업슬뜻▲그러치만現時期는天災期에直面되엿는데일뿐아니라在米가稍漸減退되는때임으로今後出盛期와는勿論다를러이지▲何如間目下四十圓臺는方針을確樹하고잇다가二百十日後에完全한策戰을하는것이得策이라하겟다

大阪期米 (後場)

	寄	當	止	中
一節	四四、九○		四節	四三、○○
二節	四三、七○		五節	四三、四○
三節	四三、四○		六節	四二、四○

大阪氣配 四十一圓四十六錢

各地期米 (後場)

	初付	大引
東京	四二、九○	四二、九九
兵庫	四一、三三	四一、四三
下關	四一、二○	—
桑名	四一、九○	四二、○○

株式 (廿四日)

京取市場

京取短期取引

後場	初付	大引	高價	低價
京取	三三、○○	三三、四○	三三、三○	三三、○○
鍾新	三三、七○	三三、七○	三三、八○	三三、七○
大新	八六、○○	八六、三○	八六、三○	八六、○○
仁新	三三、四○	—	—	—

後場小高

京取 一○高 鍾新 四○高
大新 三○高 仁新 一○低
(前場終値와後場終値比較)

大新伸惱

後場은大阪同事初付에當地도同事에始한後阪步가九十錢에外지漸高에當地도十錢刻으로五十錢에外지實上되엿섯스나大引은三十錢으로伸惱이엇더라

鍾新七圓臺

本日步로下鞘이던鍾新은本日은逆日步임으로不氣乘이나마大阪强硬에大引에百三十七圓三十錢으로昇高되어五十枚의手合이잇섯더라

望遠鏡的樂觀
穩健又穩健

當限落後인今前場商狀에期待를가지던터이엇스나大阪은伸惱이고當地는保合이고後場亦是小高에不過하얏는바이제昨今의財界를近視眼的으로觀察하면株에買氣가不利할것은다시말할餘地가업시明白한일로反히實로커하는氣分을誘發케할지나이를望遠鏡式으로將來를達觀하야諦思할진대眞正한强氣는寧히歡迎하야마지아니할것이잇스니即(一)日銀二次利下實現의尙遠(二)貿易入超逆轉等의惡材料가時熱코커하는人氣에冷水를浴케하야極力으로値를抑壓하는將來에더만흔樂觀을주는것으로投機熱은財界가眞正으로好轉되그때에危險이업시根抵잇는地盤이確立된後에야誘發할지니前途多望이라겟더라

京取는大新次第

昨今의京取는大新次第로追從商狀을呈할外에別無方途하야場에도大新漸伸에二十二圓三十錢四十錢으로追伴高이엇스나大新大引更弛에京取도大引이二十錢으로十錢高에不過하얏섯더라

仁新續軟

弱含이던仁新은後場에도三十二圓四十錢二本으로續弱이엇더라

後場諸株步調

▲京取 三三、三○—四○—三○
▲鍾新 三三、七○—
▲大新 八六、○○—一○—三○—三—四○
▲仁新 三三、四○—四○—

鍾新逆日步

鍾新은買方新田의受株로百枚의株不足을生하야逆日步六十五錢이엇는데取調內容은如左하더라
▲賣方大林一○洪一四○南七○
▲買方有田一○白井一○田中三○成淸二○新田一○○定岡五○

大新不足減

大新은賣方의實株提供으로株不足이二千二百八十으로減하얏는데日步도六十五錢으로減하얏스나取組內容은如左하더라
▲賣方大林七八○ 洪 四四○白井一三○李靑二○定岡三四○金秀二○○ 南一一○○白樂一○▲買方 有田五○白井五○吉見八○田中一二○成淸一五○新田一八八○白樂四○○市川二九○

取組代引算定日步

株名	取組	代引	算定	日步
京取	一五三○	三三○○	—	—
鍾新	三三不足一○○	三六三○	—	—
大新	二二八○不足二三八○	八六三○	—	—
仁取	一○	三○	—	—
仁新	二二○	三○○	—	—
安取	一○	—	—	—
朝紡	七○	一二○	—	—

出來高

▲長期 累計 一○、一○○
▲短期 累計 一、○七八八○○

大阪長期株式

株名	後付	後止
鐘紡	二七○、五○	二七一、一○

大阪短期株式

	初付	大引
同新	一二八、六○	一二八、七○
大株	九八、五○	九八、六○
同新	八六、五○	八六、七○
郵船	七○、五○	七○、五○
商船	二四、六○	二四、九○
同新	—	—
日石	一二二、○○	一二二、四○
東新	一七○、四○	一七○、三○
大株中引	—	—
大株新	—	八六、四○

大阪短期步調

後場 初付 大引
鍾新 一二七、二○ 一二八、○○
大新 八五、六○ 八六、二○
▲大新 八六、○○—一○—三○—三○—四○
▲鍾新 一三七、三○—二○—四○—六○—

大阪三品

	後付	後止
八月限	三三六、○○	三三六、二○
九月限	三三七、○○	三三二、○○
十月限	三三三、○○	三三五、○○
十一月限	三三七、○○	三三○、○○
十二月限	三三五、○○	三二六、○○
一月限	三三二、○○	三二七、○○
二月限	三三一、九○	三二一、七○

橫濱生糸

	前止	後付
當限	一、九九六○	一、九九○○
先限	二、○四五○	二、○四五○

海外經濟 (廿四日)

倫敦銀塊 三二片八分三
英米爲替 四弗八五仙四分三
米棉 不變
印棉 十錢高
스퇴ㄹ株 一二四弗二分一
아나콘다株 四三弗四分一 高
紐育銀塊 七○仙二分一 八分三高

京城

現物三等 實買高 ㊃四二、○○ 四等㊃四一、三 一千二百石
十月中 三六、八五—三六、五五

朝鮮銀行券

發行高 八二、八四二、七五九、○○
正貨準備高 二六、七三七、八六一、六○
保證準備高 五四、○五五、七六三、一○

日本銀行券

發行高 一、一○三、○二四、七五○ 增一○、九二二
準備高 一、一○六、五八五、九九○ 增一○、九二一
發行餘力 一、一○六、三七二 減一○、九一一
貸出高 二二八、○五二 增 九一一

日本金利

	東京	大阪
無條件	一、六五	一、九○
翌日拂	一、七○	一、八○
普通物	一、六五	一、六○
月越	一、七五	一、七○

小麥新甫下鞘?

最近의小麥市勢는海外는保合이오日本은海外에伴하야一高一低裡의冷靜을維持하는바朝鮮은日本에比하야百丁假量의高價를示하얏고且同一한朝鮮內라도産地와開港場과는五六十丁方의逆鞘를示하야産地二十圓仁川十九圓八十錢의狀態인데朝鮮內의市勢가最近如斯히變態를現함에至한理由는(一)場所에依하야出廻의多少가有한事(二)産地의思惑賣(三)期米高(四)製粉側이引續高價에買하는等에

基因

한것으로勿論移出은不利하야百丁乃至百三十丁의低下가아니면안될것인데目前舊仲秋를邀하고且天候恢復과共히出廻가增加되면自然産地市勢는開港場及日本市勢에鞘近하리라思하는바오特히定期도新甫는下鞘로生할것이라思함으로産地商人도四十五錢(?)을要함이조켓다云云

平澤新米祝儀

(仁川) 二十三日에平澤垣內恒太郞商店으로부터當地杉野商店에平澤新四等玄米三叭을積送하엿는데品質이乾燥良好하야四十八圓替로祝儀賣買가되엿다하며東京, 名古屋, 大阪等地에도積出하엿다는바昨年은八月二十七日의入荷로價格은四十五圓이엇스나本年은昨年보다四日早三圓高인데小口일지라도漸次로廻着됨이可望이有하다고

安(?)

子宮病을治療法하는
自宅에서治療하效果로貴子를엇어 歡喜하는全快者幾百萬人

한번보면안다

婦人病患者가얼마나婦人의게深刻한害痛을늑기게하겟습니까 子宮病血의道白帶下에걸니면엇더한天生美人이라도곳얼어보게顔色이變하야지며何時던지頭痛과眩暈이생기고팔다리와허리가켱기여압프고食慾이減하며身體가衰弱해저서倦怠를늑기게됩니다 또나날이形容이초최해갈뿐아니라아래로서不絶히흘너나리는게잇스며그惡臭는말할것도업습니다 그惡臭로남과面對하기도어렵게되고帶下物로해서姙娠할수업게되나니이러한婦人은언제外지던시姙娠도못해보고맙니다 그로因하야每日鬱寂한心懷로긴一生을苦心中에보내게되고婦人의天生任務를못하게되니夫婦間의和平을그릇하게되면一生을두고難治의病이되여貴重한生命外지도깨앗기는수가만습니다

頭痛眩暈

下腹에도痛症이생기게되고其他症이생깁니다過激한運動은月經中藥物입니다針術을하든지精神을興戰케하는일은可成的避할것이며身體를安靜히하야月經中은不絶히中將湯의內服藥常用을이커버려서는아니되겟습니다

子宮內膜炎

의原因은흔이男子의淋毒으로感染되여서생기게됨이第一만습니다其他月經時의不攝生과月經時手當不充分又는感冒或은無理한勞動과産後의不注意와流産과早産의後는더구나만히생기며男事過度도그原因中에하나입니다다른性症으로말하면最初에下腹部가압흐고또는부은것갓하야으시시해지며熱이생깁니다內股로부터허리外지켱기여압흐며帶下物이흘너내리나니엇더한때에는血液과膿이석겨흘을때도잇습니다이것을그저내버려두게되면慢性子宮內膜炎이되여엇더케할수업는難治가되고平生을困難中에지내게됩니다이런때에는中將湯의內服藥을服用하며兼하야宮壯散으로膣部를精히씻고子宮座藥中將球를밤마다就寢時膣部에挿入하야두면엇더한難症이라도決治

女의生命빼아슴

肺病과胃病이면오히려女子의出勤은못할것업지만子宮病이重하야지면重要한出勤도못하게되야서사람의사러가는樂을모르게되나니夫婦는自然離婚하게되고만흡니다大體이무서운子宮病은엇더한原因으로생기느냐하면月經前後의感氣와月經時의不攝生과남편의淋毒의感染等으로重한原因이되나니最初에惡寒眩暈과頭痛이나고발과허리가어려드러오며下腹과腰部가압하지고조곰黃色인惡臭의帶下物이흐릅니다이것이白帶下라하는것인데버려두면卒地에重한血의消와子宮病이되야서身體의抵抗力을弱하게하고惡疫에걸니기쉬워서여러가지疾病을사게됩니다白帶下는여러가지細菌이膣內의溫度와濕氣로生育繁殖케되여서漸漸蔓延하야子宮內膜炎이되나니이로부터무서운婦人病이생기게됩니다이런때에는恒常中將湯의內服藥과中將球의座藥及宮壯散으로膣部를

月經

月經은婦人의特有로何國에서든지月經의잇슴을말하기를붓그러워합니다月經은決코不潔한物件은아니외다十四五歲로부터四十七八歲頃外지每月一回式은必히잇는것이외다昔에忌屋을짓고月經中의婦人을別居케한風俗이잇스나이것은一種의迷信이며決코不潔한것은아니외다月經中에는엇재든지刺戟을밧기쉬워서대수롭지안은일에도怒하고슬퍼하게되나니即神經의作用이過敏되는外에이며多少間腰部가압흐며

惡阻

의症候는입안이마르고時時로嘔吐하기쉬우며여러가지酸味의物을질겨하게되며全身이倦怠해지며頭痛眩暈과腰痛과浮腫이생깁니다이런때는厭하지말고中將湯의內服藥을服用할것이외다姙娠中에疾病故障이생기기前에豫防함에도最有効하기는中將湯外에다시업슬것이외다女의歡喜로부터오는苦味는惡阻일것이외다其他産後의手當等에어느것이나放心치못할子宮病과血의道等에中將湯을服用만하면爽快할과에못한氣分은이로말할수업습니다安心하고누구든지될수잇는子宮病의治療法은中將湯外에업습니다子宮病이全快하야貴子를엇은다子宮病은中將湯의常用者外에는이感謝한깁븜을맛볼수업슬것이외다여러가지의婦人病을自宅에서治療할수잇스며씻슨듯이낫는그効驗은참말神藥인가疑心하겟슴니다

中將湯은東京市日本橋區通四丁目津村順天堂本店(振替東京六○八)又는大阪市南區堺筋大寶寺町津村順天堂大阪支店(振替大阪四五六)其他全國各地有名藥店에서發賣함定價一日分金二十錢二日分四十錢六日分一圓十三日分二圓二十日分三圓三十五日分金五圓七十五日分金十圓
▲減藥十日分金二圓

仁川警察도 社會運動者에게 警告
치안법범위안에서하라고

치안유지법실시후인천(仁川)경찰서에서는 작일 무산청년동맹(無産靑年同盟)과로동총동맹회(勞働總同盟會)의두단톄위원을 소환하엿는데부산청년대표로는 경창고일(敬昌高逸)량씨와로총대표로 김홍관강홍양(金弘寬康復陽)량씨가인천서에삼서장(大森署長)과회견하엿다대삼경찰서장의경고내용인즉 치안유지법에 더촉되지아니하는 범위내에서운동을 하는것이 조타는말이엇는데 대표측에서는 『무조건하에 고압뎍수단을써서 집회를검지하는것은 너무나 부리한일이라』 하매동서장은금후부터는 충분히고려하야 동법의 더촉범위내에서 집회를허락할예뎡이라고대답하엿다더라(인천)

小作幹部出監
일년동안고생하다가

경북안동군(慶北安東郡)풍산소작인회(豊山小作人會)간부리용만(李用萬)군은 소작쟁의로인하야일년동안이나대구형무소에서 신음하다가 지나간이십일에 만긔출옥하얏다더라(안동)

水災를當한 麻浦住民의陳情
대표를뽑어당국에진정

천에업든 큰홍수로 거의뷔인터만 남다십히된 한강연안중에서 리재민 참상이 극심한마포(麻浦)에잇는주민유지김병정(金炳鼎)양상순(楊尙洵)최형식(崔亨植)안유원(安應源)박암희(朴岩熙)등오씨는리재민수십삼명의련명날인한탄원서(嘆願書)를 금이십오일에 총독부당국에데출하는동시에 아래와가튼두가지를청원하리라한다

一、關係隣接面官有地를無料로永年貸付하여줄일

一、建築材料에供할官有林伐木材를時價半額으로分拂下하여줄일

衡平問題講演
이십팔일밤에

금번 경북례천형평사(醴泉衡平社)를 습격한데대하야재경각단톄에서는긔보한 바와가티 여러가지방법으로 대책을 베푸려농민에게 각성을 촉하엿는데다시시내 락원동(樂園洞) 한양청년연맹(漢陽靑年聯盟)에서는형평운동의의미를 널리선전하기위하야 형평문데대강연회(衡平問題大講演會)를도라오는이십팔일오후팔시에시내종로중앙청년회관(鍾路中央靑年會館)에서개최하리라는데입장료는무료라하며연데와연사는다음과갓다더라

◇演題 演士

特殊民의反逆 許貞琡

衡平運動의意義 朴一秉

衡平運動의由來 金育鉉

衡平運動과社會運動의關係 金㙇

仁川埋立地 二百餘人夫盟罷
일한지한달이나넘도록 삭전을도모지주지안어

인천 매립디에서 일하는중국인인부 일백오십여명은 한달이넘도록 삭전을못바더서 의복과신발조차 사신을돈이업슴으로 뜨되여파업을 하얏다하며 조선인인부중에서도 이삼십식 못바든사람백여명 도작일부터 파업을하얏다더라(인천)

豐基小作幹部 全部豫審에
신작인이고소한듯

지난칠월이십사일에안동지텽청수검사(安東支廳淸水檢事)가경북영주(榮州)에출장하야풍긔소작조합간부강홍진(豐基小作組合幹部姜鷹鎭)외십사인을 검속하얏다함은이미보도한바와갓거니와그후이어동히간부황영진 황대흠 김창원 최대섭 렴덕우(黃泳鎭 黃大欽 金昌遠 崔大燮 廉德佑)제씨와 직인사명을다시검속취됴한후지난십오일에전부예심으로넘기엿다는데 그원인은 서울에잇는디주김중배(金重培)안명호(安命浩)배석구(裵錫九)등의소유토디를 동소작조합원이경작하든것을조합원 이외에게이작케하엿슴으로 그후 여러번디주며소작인(地主與小作人)주소작인신소작인사이에쟁의가잇서해결되지못한것을 신작인이 업무방해로고소하야이와가티된듯하다더라(영주)

美術마치고 歸來한張氏兄弟
련주교청년회에 공헌할터이다

인천부산수정 삼뎡목칠번디 장긔빈(仁川府山手町張箕彬)씨의장남장면(張勉)군과 차남장발(張勃)군은오년전에 미국에류학하야 풍찬로숙으로 온갓고통을 격거가며근면하야절과 우량한성적으로 업을마치고 지난십팔일에 귀국하엿는데 장면군은일즉이 심상소학교、고등상소학교、수원고등농림학교、중앙청년학관영어과를 졸업하고 대정구년에 미국 스크랜톤、베나드대학예과에 일년간을 수업한후뉴욕 맨체링대학문과에 입학하야 금년사월에 우수하게졸업하엿스며 그아우장발군은 동경련주교마리아회상지(上智)대학미술과에 약니개년을 수업하다가역시 뉴욕콜럼비아 대학미술사범과에 수업한중 본래미술상련재로서만흔 갑재를바덧스며 형데동반하야 지난칠월 오일에 라리로마에 거행된 조선련주교순교자시복식(諡福式)에참석한후 무사히 도라왓스며 장차조선사회에 더욱조선련주교회에 만흔공헌이 잇스리라는데 련주교청년회 련합회 주최로 래 이십육일오후 여섯시에 시내쉬련동명동련주교당에서 환영회가잇슬터이라하며 신립장소는 시내명치뎡 이정목일번디 종현련주교청년회김한수(金翰洙)씨와 전화본국 백오십구번으로 뎡하엿고 장씨의친매되는 마리아양과처질되는 김발가리다양도 지금미국에 유학중인바 역시업을마치고 래십월경에 귀국하리라더라

醴泉事件으로 安東各團體奮起
십이단테련합회의개최

경북안동군(慶北安東郡)화성회(火星會)에서례천사건됴사회를조직하기로 준비위원까지 선거하얏다함은 이미 보도한바어니와 예뎡과가티 이십일일에안동청년회관(安東靑年會館)에서안동에잇는 십이개단톄가 련합하야 례천시민대형평사 폭행사건됴사회(醴泉市民對衡平社暴行事件調查會)를조직하는데 림시의장 리준태(李準泰)씨의 사건개황보고가잇슨후 각대표자사이에 의견을교환한후 집행위원십오인을 선거하야 대책준비와됴사책임을 일임하기로한바 당일 참가단톄와 당선임원은다음과갓다더라

火星會 豐山小作人會 安東靑年會 一直靑年會 臥龍靑年會 吉安靑年會 禮安靑年會 豐山新興靑年會 陶山俱樂部 志潮同友俱樂部 勉勵靑年會 奬學團

◇執行委員

朴永謨 權泰錫 金元鎭 李準泰 李會昇 安承喆 李雲湖 李準文 南東煥 李源洛 權重烈 柳淵建 金晋潤 安相吉 金明燮(안동)

委員을派送
됴사하기위하야

경북안동군(慶北安東郡)례천시민대형평사 폭행사건됴사회(醴泉市民對衡平社暴行事件調查會)에서는이십일일 오후구시에 집행위원회를 화성회(火星會)관내에서열고 대책에대한 토의가잇슨후 자세한내막을 됴사하기위하야 류연건(柳淵建)김원진(金元鎭)량씨를 피해지에파송하기로하고 다음 총회는이십구일에열기로 결뎡하얏다더라(안동)

馬山八團體決議
원인은엇더튼지됴사하자고

경북(慶北)례천사건에대하야마산로동동우회(馬山勞農同友會)와마산청년회(馬山靑年會)의주최로 지난이십일일 하오팔시반에구락부 회관에모히여 최철룡(崔喆龍)씨의 개회사가 잇슨후림시의장김용환(金容煥)씨의사회로 다음과가티 결의하고오후열시에폐회하엿다더라(마산)

◇決議

一、今番事件에犧牲된同志를慰問하며勞動者를調査하고市民의返省을促하기爲하야代表一人을派送할것

一、今番事件을徹底히調査하야社會的으로制裁할것

一、代表一人은二十二日上午九時牛後馬山發列車로派送하기로金容煥氏를

一、代表가徹底한調査를하고도라오는때는勞動者에關한講演을開할것

◇實行委員 李遜宰 呂海 崔哲龍 黃紫 金貴寶

◇出席團體 馬山勞農同友會 馬山靑年會 馬山海陸運輸勞動組合 魚市共助靑年會 馬山印刷工組合 勞動團 馬山柴武團

開城에서도 대표를파송

례천군(醴泉)에서이러난농민대형평사 분규문데에관하야 개성에잇는동군 경북형평지사(慶北衡平支社)에열리는위원회에참가키위하야 금월이십일일 오후에개성분사장 김봉주(開城分社長金鳳周)씨가 안동을향하야떠낫다더라(개성)

大阪勞働同胞가 故國에보내는돈
고용사리에푼푼히모흔돈

대판시 동성구신희다뎡(大阪市東成區新喜多町)에잇는 량천초자소(梁川硝子所)에서고용사리하며 고생하는직공일동은 동정금이십이원을 모아 고국수해구제에쓰다고본사로 보내왓는데 의연자씨명은아래와갓더라

金在孝 金炳勳 李周載 宋順基 立延坂 李永均 高雲鳳 金興浩 姜佐善 韓義成 各一圓 夫元俠 徐璿植 梁鍾熙 金鍾泰 立必富 康太日 韓光傳 梁敬龍 孫南杓 金興根 高昌斌 梁璇淵 梁重奉 梁信熙 文化寶 宋君植 文仁奉 洪石涯 宋鍾允 鄭斗文 許二龍 韓甲順 金南石 金在西 李昌錄各五十錢

今夜가七夕

凶獰橫暴한華人
동포한사람을무리하게위협 나종에는사구류까지하얏다

이역(異域)에표류하는조선사람들은 누구의보호나 밧지못하고제각기제힘으로 커를보호하는터이라 그들의 신변에는쌔쌔로이역의쓰라린 감개를 늣기게된다 현주소를 안동현중국인거류디랑시가에둔 김재유(安東縣中國人居留地粮市街金在裕)씨는 지난이십일일에 중국인 집주인에게 하로동안을 무리하게감금(監禁)되여뜻들이잇섯는데그내용을드른즉 김재유씨가 몃달전에 중국인집주인 양증규(楊增奎)란자의집을 세내여잇다가현주소로 이사할쌔에 전긔집주인은 쎈돈을미리다밧고도 공연한 트집을잡으며 네가만일 이사할려면이 돈삼십원 을더내어야지 그러치안흐면 이사를못하리라고 아모 리문이업는 힐란을하며 무수한 중국인들이 예를지여와서김씨를 위협함으로 호소할곳업는 김씨는 할수업서 중국경찰에게라도 행혀공정한 처분이잇기를바라고 그자들과 다리고경찰서로가자한즉 그자들과 가티가다가 중로에서 현전가의성영(縣前街義盛永)이라는집으로다리고드러가서네가 정말 돈을안줄터이면 너를죽이다하며 노끈으로 김재유를결박하여 약늬시간동안이나 집흔방에가두어노코

가진위협

을다하다가마조막에는 삼십원내이라는 돈을 칠원오십전만내면노하주마함으로 김씨는하로종일 몰한목음어더먹지못하고 단던밧기가 너무괴로워 할수업시 그돈칠원오십전을 주기로하고 그들의손에서 버서나왓다는데 이러듯무지홍폭한 중국인들의 악행을드른린근이주(移住)조선사람들은그를 분개하는동시에 그런억울한일을 당하여도 호소할곳짜지업는것을개탄한다더라(안동현)

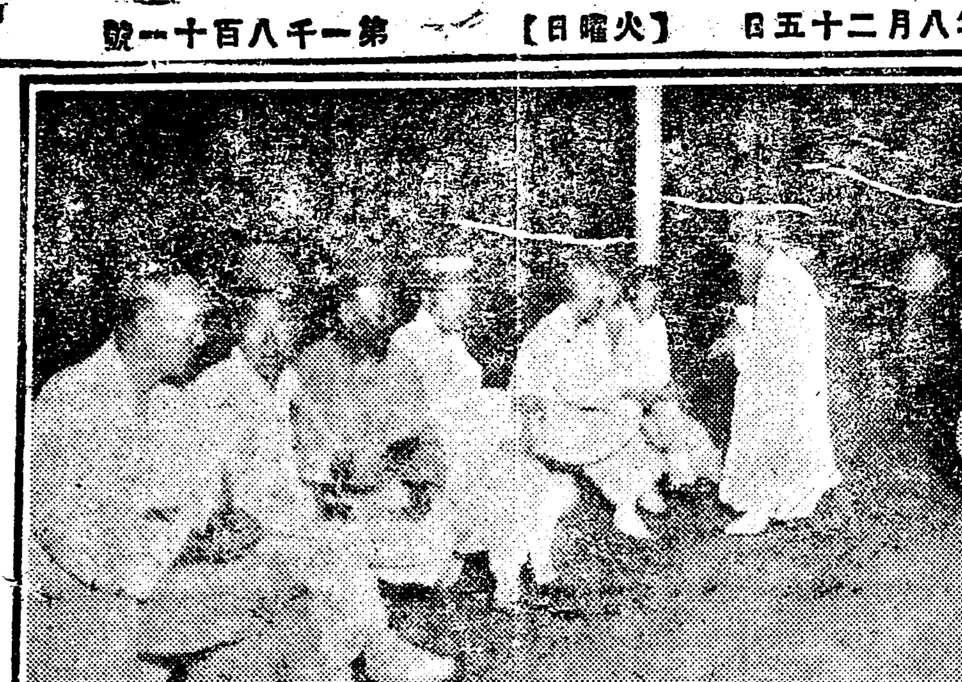

夜京城巡禮記 (二)
젊은靑春이모혀드는 安息과靜寂의公園
보라남산미한편공원에서는우슴소리 그러나탑골공원에는오즉음울한긔분
깃붐의밤서울、서름의밤서울

불가튼 하로낫은 지내갓다산들산들한 부드러운바람과 가티장안의밤은 온지도 모르게오고마럿다 종일더위와싸우던 어른、아이、로인、로파、부인네할것업시집을뛰여나와 혹은야시、혹은남산、장춘단、탑골제각기발길닷는대로 차저간다、소란한종로를지나 탑골공원압길쎄지 내려오니 유두분의 기생아씨를태운인력거는 공원으로 일이업다는드시그압흘지나히미한어둠속으로

사러진다

풀속은모시두루막이에먼지오른갓을쓰고발에는고무신을신은사십가량되여보이는사오인의로인이무엇인지수군수군하면서공원속으로드러간다어둠침침한숲아래벤치에한가한드시거러안저부채로손장단을치며『가레스스키』를가고노도린』등류행창가를야주목소래로불느고잇는학생비슷한청년들이둘식셋식짝을지어 구석구석 벤치를차지안는다 륙모정에는 빈틈업시로동자여러분이 늦지도안은밤에코를골고 맨바닥에 누어잇다 아ー이곳이공원이냐 아무리돌나보아도 공원가튼 긔분이업다 잠자는로동자

녯이야기

예방을보내는참봉새ー시닙 가레스스키나 불느는 쉰술ー진서방님네 권량만량에 정신업는것쟁이 나리들이러한 구질구질한사람 만이차저드는 어두컴컴한이곳이 조선사람이사는 시가디 한복판에잇는공원이다 이러한 음울한공원을보한후에 이번에는 다시일본인만히사는 장충단공원을 가보자 엇어진 숩사이로 던능은비찬다 가는 부드러운바람에 살랑살랑연꽃을돌더쌀 버들나무는 지나충을춘다 연못건너편 언덕에는 수박등을 난간에보기조케 달어노은차덤이잇고그안에는서늘하게 도차린일본

젊은남녀

들이웃고질긴다 으슥한숲●태에는 사람의눈을피하야 달콤한사랑에 밤가는줄을 모르는이들도만흔 청춘들이속살거린다 쌩ー하고 자동차가 신뎡(新町)고개로 부터네거리로도라온다 눈이부시게 비최이는 자동차압불은 컴컴갓가히공원안으로드러온다 속에는남자두세명과 분발는 어엽분기생이소리를하면서 휘도라간다어린아이들을 가운데세우고 량편손을잡고 거러가는 정다운젊은양주도잇다 이리하야이 공원의방은 깁허갈사록 깃붐과평화안식과 정량이점점 무르녹아간다이곳이 일본사람이 만히오는장충단공원이다 장안의밤을 장식하는꼿원도이리하야 완연히두갈래로갈리여잇다

許氏骨肉相爭
한편은고소대고 한편은배상청구

전북정읍군 고부면신흥리(全北井邑郡古阜面新興里)허익중(許益仲)외삼인은 전북부안군보안면 부곡리(全北扶安郡保安面富谷里)허우홍(許又洪)외 사인에게 손해배상청구소송을 전주디방법원(全州地方法院)정읍지텽에 데긔하엿다는데 그내용을드른즉 그쌔씨들이 문권(門錢)으로로답미압어 해마다 밥쇠이만흔터인데 작년에도 쌔홈이이러나 부안사는 허씨들이 고부사는허씨들을 곤봉으로란타한결과 고부허씨중 마진사람네명이 부안사는 허씨중쌔린사람 다섯명을 고소하야 그일이금월에야 뎡읍시령으로서 구라한자 허우홍(許又洪)허작●(許子京)허준렬(許準烈)허판길(許判吉)허하경(許下京)다섯명에게각각삼십원벌금에 처하매그이들은 다불복하고 공소하엿고 마진사람허익중(許益仲)허백술(許白述)허정희(許正熙)허정렬(許正烈)네명은 구라한사다섯명에게 각각팔구십원식의 손해배상을 청구하엿는데 끝까지상쟁(骨肉相爭)이 이가티길게되려하지아니하면올발은비난한다더라(정읍)

洪島坪復舊의 工事費百萬圓
인부는리재민만사용

지난번 홍수로김포군(金浦郡)에잇는 장강척식회사(長岡拓殖會社) 홍도평농장(洪島坪農場)이 피해막대하엿다함은 이미보도된바어니와 당회사에서는 물론이요 총독부이하각관계당국에서의외지복구공사에 진력중이든바 수일전부터 위선둑을막이만 약일만원가량으로도시작하야 착착진행되야 총공사비약백만원예산으로불일간원공사에착수하리라는데인부는부근리재민들만 사용하야 벌어먹게한다더라(김포)

六十老人이 少妾을일코
수색원을데출하얏다

지난이십일일 오후두시경에 엇던로인한사람이 자긔 애첩을일코 경의선 만원시가(京義線萬城市)를 방황하며 차다가 시민(市民)의 한우승거리가 되엿는데이제그내용을듯건대로인은평북태천군 장림면 마평동(平北泰川郡長林面馬平洞)에 사는김성제(金性濟)인데수년전에평남안주군 대리면문천리(平南安州郡大尼面文川里)리호경(李浩涉)의장녀 리소녀(李少女)(二一)를 수백원을주고 작첩하엿는데 긔긔리소녀는 남편의나히만홈을항상 비관하다가 수년전에자과친뎡으로 간것을김성제가 가서다리고 오다가 만청뎡거장에와서 일허버리고 수색원을경찰당국에데출하얏다더라(만청)

少年少女雄辯
구월십이일에

시내두하동(樓下洞)에 림시사무소를둔 『우리少年會』에서는소년소녀의 웅변을 장려하기위하야 금번 전경성소년소녀 현상웅변대회(全京城少年少女懸賞雄辯大會)를도라오는 구월십이일에 개최할터이라는데 사정상 일일히 통지치못한 단테나개인일지라도 만이참가하기를 바란다하며참가년령은 십칠세이하 소년소녀에 한하며 연데는마음대로 채택하기로 하엿다는데 신청기일은팔월삼십일까지라더라

非難만흔 倭館公醫
생명보다 금전을더안다

경북왜관동의 강구룡부(慶北倭館公醫江口龍夫)는 의술(醫術)이 된두도덕넉지못한 자로서 남이 야죽는지 살든지 돈만벌넌고만이라는작정으로 버려는데 그의몰인정한행위(行爲)는 일일히말할수업스나대개요사이에 와서발생(發生)되든두서너가지를 듯건대 칠곡군왜관면왜관동이백오십오번디(漆谷郡倭館面倭館洞)에 사는이춘실(李春實)의 처(妻)가 쌍태난산(雙胎難産)이되야 거의 죽을지경을당하야부득이 조산(助産)을청(請)하엿는데 수술료(手術料)가이십원이라 향의로돈을갓주선(周旋)하니 위선급(爲先金)한생명(生命)을구(救)하야 달라고한즉 선금(先金)이 아니면될수업다는 몰인정(沒人情)한말을하고

도라갓다

하며당지(當地)누구는 밤중에급증(急症)이나서삼사차가서애원(哀願)을하엿스나야간(夜間)이라할수업다고왕진(往診)을 거절하얏스며촌민(村民)들이 은사치료권(治療券)을 가지고와서치료(治療)를청하면온종일그대로 안쳐두는것이 항다반(恒茶飯)이라고 일반시민(一般市民)의불평이말할수업다더라(왜관)

婦人을亂打
인천룡강뎡에서

이십삼일밤에 인천룡강뎡칠십이번디(仁川龍岡町七二)사는조병택(趙炳澤)(四四)은 룡리일백칠십칠번디(龍里一七七)사는 텰공업(鐵工業)하는 조상호(趙尙鎬)(四四)의처 리씨(李氏)(四四)를구타하야 피해자리씨는 생명이위독하고 현장은 류혈이낭자한수라장이 되엿섯다는데 피해한원인은 말다툼으로 이러난것이라한다(인천)

소잡으라다가 사람이죽엇다

부천군오뎡면내리(富川郡梧丁面內里)사는리문의(李文儀)는지나간 이십일 오전아홉시경되어 자긔집소가 곱비가버서더러남으로 뛰처가서 잡으라하다가 실족하야 물구덩이에빠저사망하얏다더라(인천)

通度寺住持
김구하는퇴직되얏다

경남양산군(梁山郡)통도사(通度寺)에서는 문제의인물인 주지김구하(金九河)의비행사건에대하야 피차여러가지 험악한운동으로이래삼년동안을계속하야왓슴은 각신문지가 보도한바와갓세상이 다아는바 이어니와그동안쌍방이 서로서로 암암중에서 각방면으로 여러가지로운동하여온 사실은일일히 다긔록할수업거니와 그동안김구하는 이미본지에보도한바와가티지난鬱월이십삼일에 총독부에서 자긔가퇴직하겟다고청명하야두고역시

암암리에

서여러가지운동을 계속하며오늘날까지 주지의자리를떠나지안흠으로그의반대자측인 청년모씨들은 다시최후의수단을나리기로협의한결과 지난이십일일에모다각처로부터 통도사에모히기를 련락 하엿든바의외에총독부학무국종교과촉탁도변창(渡邊彰)씨와경상남도학무과장정교원(鄭僑源)씨는총독부당국의명령에의하야

량산군속

김일환(金日煥)씨를대동하고지난 이십일일에 통도사에 도착하야 김구하에게 퇴직을 명령한바 김구하는 항구거절하엿스나 필경할수업시 머리를숙히고 말엇다는데 림시로주지사무를 인수할사람은 사법(寺法)에의하야 법납최고자인김와운(法衲金臥雲)씨로결뎡하고 이십일일 오후팔시에 전긔당국자들의 립회하에 비로소통도사는김와운의로인계되엿다더라(언양)

大邱强盜逮捕
대구서에

지나간십구일 오전 세시경에 대구부남산뎡(大邱南山町)삼백십칠번디 서병인(徐丙仁)의 집에 강도가드러다 함은 긔보한바와 갓거니와 그후대구서에서는 비상선을 느리고 범인을 엄탐중 지난 이십이일 오후에 유력한혐의자한명을 잡아서취됴 한바이 자는그날밤에 서병인의 집에드러가서 강탈하여가지고 나오면서또 명치뎡 일뎡목(明治町一丁目)십칠번디엄태희(嚴泰姬)의집에드러가 흉긔로 위협하고의복수건과 현금 일백오십여원을강탈한자로판명되엿더라(대구)

時計훔치고
순사에게잡혀

고양군숭인면 수월리(高陽郡崇仁面水月里)휴십삼번디 고후용(高後用)(二四)은 지금으로부터 오년전에 룡산중학교(龍山中學校)에소사로 근실히근무하여오다가 금년삼월에 불미한행동이잇서그곳에서쏫겨나 아무직업이업서방금까지 지내오다가 이십사일 오후네시반경에 전긔학교긔숙사에 드러가 몸시계한개와팔뚝시계 한개외에 수종의물품을 절도하여가지고 렬망을뛰여넘어도망하다가 순행하던동산서리순사 에게체포되엿다더라

全北線脫線
승객일명경상

전북선(全北線)은지난이십이일 오후세시경에라리(裡里)에서약일리가량되는 디점에서 돌연탈선되야긔관수한명과승객한명의 중상을내엿다더라(리리)

無主의屍體
군산잔교에표착

지난이십일일에 군산제이잔교(群山第二棧橋)에서시데(屍體)하나가 나타낫다는데 나히는삼십세쯤되여보이는 큰장정인바죽은지가 오래된듯하야 몸이몰라볼수가업다는데 거주씨명이 불명하야아직까지도시데의주인이업다더라(군산)

눈감으면 코베여갈世上
대담한도적

포천군소흘면송우리(抱川郡蘇屹面松隅里)일백구십번디김재현(金在鉉)(三五)은작일오후일곱시사십분경에 라ㅣ지 자뎐거한채와 편상화한켜레 도합십삼원륙십오전어치를새로사지고종로뎡원상뎜데일지뎜(德元商店第一支店)압헤노코잠간권긔상뎜으로들어간사이에 엇던자인지 권긔물건을가지고도망하엿더라

發靷구경갓다가
내를에빠저죽어

전남순텬군(全南順天郡)부호김학모(金學模)씨는죽은지십오일만에지난십구일에발인을하는데 그출상광경이 자못장대하다는말이 디방에가득하야 농촌부녀와지다구경을 가게되얏든바 동군황뎐면구룡리(黃田面九龍里)사는류복만(柳福萬)의 모친 리씨(李氏)(六三)도 동일현장에 구경을갓다가 돌아가는길에 불시의홍수(洪水)를 맛나서 동면도원천(桃源川)에서무참이죽엇다더라(순텬)

二尺물에서
목욕하다가익사

함남홍원군 보청면 삼호신중리 리재화(咸南洪原郡甫靑面三湖新中里李在和)의아들 삼월쇠(三月釗)는지난이십이일당디각희운동구경하려왓다가오후두시경에 전긔운동장부근에 잇는개천(浍川)상류약이척가량되는 물에서목욕하다가 무참히빠저죽엇다더라(삼호)

開城南面有志
수해구제금

개성군남면상(開城郡南面)량재학씨는 이번경긔일원과 남도수재소식을듯고 참해동포를 구제하랴고면내유지에게서수해구제금백삼십원을 거두어본사로보냇더라

東門엡웟任員改選

동대문교회안에잇는엡웟청년회에서는 지난십륙일에 뎡긔총회를열고임원을 선거하엿는데그임원은아래와갓더라

會長黃中極 副會長朴昌鉉 顧問李益模 宗敎部長金演桓 社交部長李基永 文學部長徐廷敏 音樂部長李寅善 體育部長皮敎明 書記趙東瓚 遞世煥

휘파람

▲례천(醴泉)사건으로각디에서형평사는로동단데、소작단데、사상단데가벌떼가티일어난다 이것이인도적의로보아서일어나는운동의표징이다▲이번사건의선동자야! 너도량심이잇거든 조선덕으로 일어나는 그들의충정을 깁히생각하야보아라 가승이안호게 뉘우친다면 너도사람의량심이남은줄을일어라▲만일량심에 거리엄이조곰도 업거든 너는벌서 형용이사람인뿐이라는증명이니 그리알어라 과연생각을하야보앗느냐? 아니하야보앗느냐? ▲가슴이 압흐드냐? 시원하드냐?

朝鮮饑饉救濟會 旱災部清算公告

收入

一金貳萬五千九百四拾圓拾四錢五厘也

內譯

1 金壹萬貳千七百拾五圓四拾參錢五厘也
右는自大正十三年十月至大正十四年八月外地內外人士의同情金(直接救濟會入金)

2 金七千壹百貳拾七圓八拾參錢也(東亞日報社經由內外人士의同情金)

3 金五千九百〇六圓八十四錢也(朝鮮日報社經由內外人士의同情金)

4 金八拾九圓也(本會執行委員中出捐)

5 金壹百〇壹圓〇四錢也(銀行預金利息)

一衣類貳百拾七點也 又銀簪二、銀耳介二
右는市內梨花學校生徒一同米國월드윈夫人、마카와夫人會等

支出

一金壹萬九千參百拾圓拾錢五厘也

內譯

1 金五千五百圓也
右第一回分配救濟金(益山、全州、金堤、井邑、高敞、靈光、咸平、扶餘、漆谷、鳳山、會寧各五百圓)

2 金九千五百圓也
右第二回分配救濟金(金堤高敞谷壹千圓、井邑、長城、扶安、醴泉、全州、舒川、會寧各五百圓、光州、慶山、達城、淸安、洪原各四百圓、益山壹千貳百圓)

3 金四千參百拾圓拾錢五厘也

內譯

가 人事費 壹千參百四拾五圓五拾錢也
自大正十三年十月至大正十四年八月常務手當及給仕一人一個月半給料(常務五人至二人)

나 備品費 五圓參拾錢也
本會看板及印章代

다 通信費 壹百七拾參圓參拾參錢也
宣傳紙各地配送、全鮮各面所、郡廳、駐在所、各勞働、靑年團體、敎會、寺刹又는同情人領受證及感謝狀送其他一切

라 印刷費 八拾四圓也
宣傳文領受證及用紙等一切印刷

마 旅費 七百五拾參圓四拾錢也
第一、二回救金分配出張委員旅費及演士地方來往旅費等一切

바 消耗費 參拾五圓貳拾五錢也
紙筆墨封套等一切

사 交通費 拾參圓七拾錢也

아 交際費 壹百貳拾九圓四拾六錢也
會中及委員長電車費其他

자 雜費 壹百〇六圓貳拾四錢也
執務宣傳等一切

차 水害救濟 壹千五百圓也
漢江及洛東江沿岸其他水害地(本會水災部引渡)

카 殘務處理費 壹百六拾參圓九拾貳錢五厘也
同情한各團體及個人에게感謝狀、第三回救金送料、本會事業經過一覽表作製印刷費等

타 衣類 壹百七拾七點也
第一回分配時 金堤三五點、全州三七、會寧三七、鳳山三五、扶餘三三點分給

差引殘額 六千六百參拾圓也
右는左記拾七個郡에第三回分配金으로金堤、高敞、井邑、長城、扶安、光州、安東、慶山、漆谷、達城、益山、全州、平原、淸安、舒川、會寧(每郡參百九拾圓式)

乙丑八月二十日

朝鮮饑饉救濟會

執行委員長 李鍾麟㊞

同 常務委員 徐廷禧㊞

同 同 姜仁澤㊞

同 滿算委員 金若水㊞

同 同 辛日鎔㊞

同 同 宋奉瑀㊞

趙膏藥

腫氣엔단번약

懸賞謎語當選發表

本藥房第一回懸賞謎語集은江湖의大好評大歡迎中에應募總數八千七百拾四通이라는大多數에達하얏습니다此는不啻本藥房에對한諸位의愛護가如許히深厚하얏든것으로、실노感謝함을마지아니합니다、그런데課題中「내종사촌」에「고종사촌」「一等과、音相似의文字는一切正解로認하야此謎數參千六百○三通中朝鮮日報、時代日報及天一藥房社員立會下에嚴正히抽籤한結果左와如히當選되엿사오니、以此下諒하시압소셔

課題答案

■	시	골	손	님	■	선	금	주	문	■
경	■	목	재	■	내	■	지	사	■	됴
성	주	■	됴	경	종	옥	환	■	선	고
례	식	장	■	국	사	당	■	불	사	약
지	■	량	반	■	촌	■	경	긔	■	과
동	지	■	월	매	■	산	부	■	승	텬
텬	■	정	성	■	금	■	선	경	■	일
일	수	돈	■	산	수	화	■	대	관	령
약	수	■	삼	용	강	장	환	■	공	신
방	■	대	신	■	산	■	영	평	■	환
■	남	한	산	성	■	도	회	생	활	■

一等(一人) (賞)金側腕卷時計
開城郡高麗町 金明然

二等(二人) (賞)銀製洋匙壹個式
天安郡邑內里 金璉煥
京城府桂洞二五 徐丙昭

三等(五人) (賞)上製敷布壹件式
天安郡邑內 俞光濬
京城府黃金町四、一六 金鎬貞
京城府活沮洞三一 李圭植
京城府禮智洞一七〇 金英珦
京城府長橋町一二 金熙振

四等(十人) (賞)天一靈神丸壹圓値式
安城郡邑內面東里三六 鄭信祺
金泉郡知禮 李淳英
平壤府館後里二四 金聖鉉
馬山府依町 朴乙守
大邱府南山町一四 朴鄒洪
開城郡南本町一五 崔斗淳
京城府玉仁洞一七 朴尼伊
京城府唐珠洞一九 金重熙
京城府積善洞一九 徐鳳遇
京城府館洞一五 金相翼

五等(三十二人) (賞)天一靈神丸五十錢値式
東萊郡福泉洞三〇 李學求
京城府昌信洞一四五 趙東瑠
槐山郡文光面新基里 金章會
京義線南川 崔遇元
長水郡溪北面鳴田里 朴漢錫
中國間島龍井村 秦柄陵
利原郡邑內 黃鎭厚
東萊郡機張面西部里 金景愛
元山府中里四洞三四 南圭彥
平壤府館後里一四 車周鉉
金泉郡旭町一二 金時東
群山府榮町二二 黃環源
平壤府崇德學校 車永德
槐城郡邑下里 韓邁恩
開城郡北面事務所 朴容萬
天安郡驛前 韓承祜
咸北郡北公立普通學校 高成錄
安城郡邑內面西里 金正陵
北靑郡邑西里 李彭鳳
長淵郡邑前里 張奇特
長湍郡津南面東場里 李秉九
平康邑內東邊里二〇 全惠綏
京城府通洞 金德熙
京城府黃金町 申宇鉉
京城府禮智洞 太遠鳳
京城府瑞麟洞 金桐俊
京城府淸進洞 瀧泰完
京城府苑南洞 韓貞澤
京城府安國洞 李龍喜
京城府南大門通一丁目 徐內泰
京城府西大門外 韓仁鎰
高陽郡東幕下里 金睿子

賞品은一週日以內에發送하겟습니다
大正十四年八月二十五日
京城禮智洞 天一藥房
趙膏藥本舖 天一靈神丸本舖

換節새에不可無! 天一靈神丸

價 十錢 五十錢 一圓

京城禮智洞 天一藥房

가뎡부인

가뎡평론 — 가뎡의쏫을위하야

三村人

◇이십사일부 본지 데이면잡보중에는「십이세소년이 십이차도적질」이라는 놀라운긔사가실리어잇섯습니다 여러분 아버지 어머니되는 여러분! 이긔사를 읽을때에 여러분은과연 엇더케 생각하셧슴닛가?

◇열두살먹은 리룡순(李龍順)이가 불과한달동안에열두번의도적질을하엿다는놈을들을때에 누구든지「에,고자식 참못쓰겟다!」하며 어린이에게죄를돌리고말기쉬운일이올시다 그러나 여러분 이어린이의죄는 어린이의죄가아닌줄을알으서야할니다 조흔 물든그릇을따라빗이변해지고 사람은 보고들음을따라행실이달라지는것이아니오닛가 다시말하면이 어린이의죄는곳가뎡의죄요 그부모의 죄라고할수잇스며 한거름 더나아가서는 사회의죄라고볼수도잇다는말이올시다

◇여러분,긔자는이제이긔가막힌 어린아이의죄를가지고 장황히말슴하기도 실슴니다 오직남의부모되시는이 더욱히 가뎡의주인이오 어린이의 첫선생이오 첫친구인 어머니되시는이에게 귀한아기를 정말귀엽게 길러달라는부탁을하라는바이올시다 그러면엇더케하여야 어린이를귀엽게길을수가잇슬가 이문뎨는 너무나 중대한문뎨임으로 제한잇는이란에서 이로 다말할수도업습니다

◇그러나 위선여긔서 말슴하고자하는것은 어룬이 어린이에게대하야도부터 고치지 아니하면 안되리라는것이외다 녯날에는 재하자는입이잇서도 말 못한다(在下者有口無言)라는말과가티 손아래사람이면 곳사람다운대접을안는동시에 우리네의 어린이는 정신상으로 가진학대를바다온것이 사실입니다 그리하야어린이들은정신이나유데나 제대로 자라날수업고 따라서 어룬들속히고 남들속히고 마츰내 도적질까지하게 되는것이올시다

◇어린이는 가뎡의쏫이오 사람의씨올시다 여러분 무엇보다도 집집마다의쏫을잘가구고 사람의영원한씨를 잘 바더야할것이아니오닛가

모직물보존법

좀먹기쉬운물건은 쌔쌔로볏을쏘이라

이것은가뎡부인의주의할일

요사히 조선에서는 상하를통하야거위 집집이 양복한벌식은다잇다하겟고 엇더한 가뎡에서던지모사나 모직등속의 의복을다만한가지라도 하여입지안는 집이업다고하겟다 학교에 단이는어린학생은 목도리 장갑을뜬다고털실들을사오고

◇재봉시 간에어린아기양복을짓는다고 양속옷감을밧고아 오는터인즉 가히놀라리만큼모직물을 중심삼은 여러가지종류의 물품이날마다 느러가는것이다 그제품의원료가 대테일본에 얼마식이나 외국으로부터오는지 자세한통계는 지금알수업스나 하여간년년히 상뎜마다갓득갓득이 싸히는털실,모직물이 전부우리 조선가뎡에서소비되는것은 부인치못할 사실이다 물론이것이 한편으로 생각하면시대의

◇류행품 이라고도할수잇스나 첫재로는 방한품(防寒品)이되는고로점점더만히 사용케되는것이다 이것이 한실용적물품이라 할수잇슴으로 분명한시대의은혜를 참으로 칫버하지안을수 업스나 한가지유감되는것은 일반가뎡에서 장마지고또거운녀름한철 동안에 손질을잘못하야 아모리조흔 의복이라도장이나 롱속에서 좀을먹여 노흔니한번쳐은

◇구멍이 라도뚤러지면그것은 그만바리는물건이 되는고로 경제상손해가 적지안타하겟다 좀은별로히 큰버레가아닌까닭으로 잇다금장문이나 롱문을열고 의복을들켜보아도 좀먹은곳이나 좀벌레가잇는곳을 용이히 차즐수업지마는 어느듯가을이지나고 다시치운겨울을당하야 급기입으라고 쓰내여보면 여긔저긔 잔구멍이뚤어져서 볼내기를마지안는이가적지아니하다이것은비록적은일가트되

◇한가뎡 또는한국가경제에 큰영향을미치는것이다 그손실을 가령일호(一毫)로 계산한다할지라도 조선 전국인구에비교하야 한집 이십오전가령의손해가 생기게되는것이다 그럼으로 가뎡의일용범백을 마련다스리는 주부된부인들은 일층주의하야 그보존하는방법을 연구하고 또한실행하기에 게을리아니하여야하겟다 그리고 지금이한참좀벌레가 만히의복에 드러가는때인즉 비단의복도 불문할두어야하겟지마는 가장 조흔방법은 [illegible] 힘써행하여야 할것이다(계속)

의복에 떠러진 물새는법

알콜휘발유 테로빈유로

경성가튼 도회디의 녀자들은누구나거위다 분을바릅니다 경제가말못되고 아즉도 화장술이발달치못한 조선에잇서서는 그저분을 몸에개여처덕처덕 바르는외에는 더신과한 단장법이업슴니다 그럼으로 저고리동정혹은 저삼깃에 분이뭇어서 오래되면 잘싸지지를 안슴니다 그리고석경압해서 얼골을이리보고 저리 [illegible] 업서지는것이요 분솜이 떠러진지오래된것은「테레빈유」(油)를 흠업이나 솜에적서 문질느면잘빠집니다 우리조선 가뎡에서도 반드시 준비하여두어야할 실용적약품과 몸의의변을 당할때에 응급히 치료할약품은 대개는사다가 두는것이 조흘줄 압니다

두신랑신부 화혼식거행

동경조도뎐(早稻田)대학에재학중인천용근(千容根)군과산파한신광(韓晨光)양은이십오일하오 네시에 시내승동례배당에서 부부되는례식을거행한다고

리강희(李康熙)군과 강흥숙(姜興淑)양의 쏫다운결혼식을 이십오일 하오한시에 강무관(講武館)안에서거행한다고

◇리혼한케말·파샤부부 토이기대통령'케말'·파샤는부인을뎡식으로리혼한것은 신문에도이미보도되엿거니와리혼된원인은 부인이영불각국에서 신교육을밧고십허신녀자와왕래가빈번하며 토이기부인해방운동에 참가하엿다는등모든일이원인이되엿다고

향수이약이(三)

겻땀내를업시라는향수를 문으로연구한일본의사

◇남자취각퇴화는담배가원인◇

우리가향료를 화장용에 쓴다는한방면의 리유는 몸에서나는 악취를가리울 목뎍이라고도 할수잇다 서양부인들은 대개겻땀내가몹시나고 따라서 그내암새가코를갓가히 할수업스리 만큼지독한것이다 그럼으로 엇던일본의학자는서양인의

◇액하선분 필물(腋下腺分泌物)을미국에서 연구하고그악취를 업새일향료를발표하엿다는 우수운이야기가잇다 구미사람이 강렬한향료를 사용하는것은 혹은그러한 관계가잇슴인지도알수업다 동양에서도 불교에 도향(塗香)이라는것이 잇스니 역시몸에서나는 악취를가리우는뜻이라고 경문(經文)에 명이씨워잇다 요컨대 향긔는더러운내암새를 감추고 사람의마음을 상쾌케하는 재료라할수잇다 다시말하면

◇땀내암새 대신에다른사람으로하여곰 쾌감을 가질만한조흔내암새를 주는것이라고 할수잇다 원래사람의 몸에서나는내암새는 피부로부터 분필하는것이니 류화수소(硫化水素)인 몸,스카듈,락산(酪酸),의산(蟻酸)암모니아등으로 된것이다이것들은 호흡하는가온데와 오줌가온데도 석기여잇스나 사람을따러 다소차이가잇는 것이다『라파—렐』이라는 독일사람은 내암새를 마터서 물건을분간하는 기능을가젓스니 그는 사람의얼골이

◇각각다른 것과가티각사람의 몸에서나는 내암새도또한다르다하며 금화와 은화를코로마터서 능히구별하고 혈족(血族)을알며뷔인병실에 드러가서 최근에 엇더한환자가 그방에잇섯든것을 안다한다 그리고그런것과 허로써몸을 할는것으로 한번도 맛나지못하엿든 사람의 출신지(出身地)를 곡알어마친다한다 사람의취각은 점차로퇴화하야 오늘날과가튼 정도에니르럿다함은 이미먼저 말하엿거니와 특별히남자는 녀자들에게비하야 현저히더

◇퇴화된것 을알수잇스니고래의남자는일반이 향료에매우친근한 관념이잇섯스나 근대에니르러 연초(煙草)가 남자들사이에넓이애호하는바이되여코가점점 마비된까닭으로 향료를중요시하지 안케되고 오즉녀자들의가장 사랑하는물건이 되엿다 미술이나 음악을 모르는사람은야만인이라고 조롱하는 사회에서 향료에대하야 하등의리해를가지지 못한것은 실로유감천만이라 할수잇다 남자커들의취각이 퇴화한것은 자긔천신의퇴화또는마비의령역(領域)으로부터버서나지 못한연고니 극히불행한일이다 —(끗)—

金剛禮讚(二六)

白雲香徒

須彌塔

◇溪山의新羅를말하는이가혼히京畿의永平이나楊州의安邊을들어 金水亭이第一이니 北上洞이居甲이니하지마는 俗儀로理想化한金水亭北上洞의數업는連鎖라하야도그萬一을形言하얏다못할것이 太上洞의溯溪입니다。山은山대로兀峙하고물은물대로狂奔하고모든것이醖藉하고纖麗하야 아모리보아도돌부덕이인金剛山의一部라할수업슬만치純正한溪山味를한것、旋擇한것이太上洞의景觀입니다

◇언제보아도눈이덕힌 大한須彌峰을바라고끝이北을向하야 더욱幽邃하야갑니다 勾配急한石崖는瀑布를만들기에분주하고 瀑布떨어지는밋헤는심연을여판소가놋카서 佳景勝景絶景特景이高速度의『필름』처럼廻轉합니다 萬章의老樹 千年의積苔 간너족족林間暖酒燒紅葉하고石上題詩掃綠苔의理로도無上의想境이란생각이남니다

◇여기서부터以北을別로須彌洞이라고부릅니다 올다가면서奇絶한中奇絶한곳에는반드시題刻이石上에잇습니다 갈온萬折洞 갈온太上洞 갈온淸冷瀨 갈온[illegible]潭 갈온慈雲潭 갈온赤龍潭 갈온降仙臺 이것이須彌洞七曲潭이란것이니 一曲에서 一曲마다제각금無數한活動을발뷘것은진실로鍾舌로可히擬議할바가아닙니다。

◇바로須彌洞으로들어서서降仙臺를시내고 한참나시덤불을헤친다 돌각다리를건너뛴다하면 하늘다흔一怪物이문득압길에가로막아섯슴을봄니다。어느덧須彌洞이막바지인듯하야須彌塔이나서것입니다。넙죽넙죽한豆粕을격지격지언커노흔듯한등그데한몸이下豐上銳하게쑥써더올라가서 그神奇悅怨함이보는이로하야금정신도얼떨떨하게하고엄에쳇갑이도 맛난듯하게합니다 趙少荷의記를據하건대『塔高,用影尺四十二丈七尺而弱、圍得高二十之一而奇』라함니다

◇造化의작난이란매양사람의意表에뛰어나는것이지마는 이須彌塔처럼저윽反設計로만든것이다마찬가지塔體지마는百塔洞의塔처고는아주띤設計로만든것을따버러는것도천훈것입니다 須彌塔의塔이니어느意味로말하면귀니기조하한百塔洞의그것으로陀羅系統에붓는塔이라하겟고둥글기위주한須彌洞의그것은印度系統에붓는塔이라고할만합니다 하느님의서白玉가루로반죽을하고소라엉실로본을삼아 언제고한번나조막아지감초엇든甘露水瓶을開封하실때에그막애엽을할 에송곳으로만들어두신것이須彌塔인가합니다

◇밋헤는天成한基臺가고이고 거긔須彌洞、群玉洞等의 刻名이잇스며 塔頂에는누가가커다노핫는지조각돌이무덕이로잇고누가심엇든지앙동그러진소나무한아가生命力의짓구진一面을나타내고잇습니다 南으로가서다시三塔이잇서構造가또한奇異하나 한쪽이壁을기대서신긔한맛이띠로웃뚝한須彌塔만못하며 이밧게여긔저긔헤어저잇는조금조금한塔들은거의數를모를만합니다

◇막다란永郎峰은海拔五千二百八十三尺으로金剛山中第二의高峰가되는것이니滿山의深林이소부룩다부룩하야金剛山에서보는日本的인唯一의峰巒입니다

獄中詩人(一)

鐘鳴

여윈얼골 멀리는눈동자
弱한자의미움에 번득이는눈
버릇업는것을주마음속에감최인악착한생각을
호미(鋤)나 그러치안흐면칼이
近代人의表徵이다
지도하는자여! 이병을비치워보거든
그들을同情하다 나의胴服을 검어시여!

一千九百十年二月 英國『센트엘·맛』의囚人新聞속에는 이러한詩한篇이記載되엿섯다 이것을보면前에地方裁判所의判事이엇든『존·다볼류·엘니어』氏는果然이러한 詩를짓는罪囚가 어떠한 사람인가를알기위하야 即時監獄으로차저갓섯다 그罪囚는獄帳에는二十四番으로記入되엿잇스나 其實은매우前에는 [illegible]

그의態度는洗練되여 어느구석엔지 左右로새친것이 엇듯보기는매우險상ㅅ게보엿다 그러나 그 相對者를눌러 억누를만한威嚴이 [illegible]

『존·가—타—』라고署名되여잇스나 本名이아닌것은勿論이다 그는머—ㄴ自己故鄕으로부터 한旅行을繼續하든中 職業을求하기爲하야 苦辛慘澹한 間동안이나 몰한녹음도마시여 보지못한그는 及其也自暴自棄하는 무서운생각을품고 突然히 近處停車場의現金係를襲擊하여 二十四弗의金錢을强奪하엿다는罪로 十年懲役宣告를밧고 이『센트엘』監獄으로오기는 이미五年前일이엇다

倫敦에잇는辯護士로부터온通信에依할것가트면그는 相當한 敎育을바든紳士로 어려슬적에 父母를作故하고 親戚의집에서 養育을바더오든바 이미그當時부터詩와音樂에對한天才는어른을놀낸적이한두번이아니라한다

小說 웃고십건 우서라!(二三)

周相作

방중에와서보니 새옷을 입고누엇다 어제어떠케되엇는지 모르는것이 어렵풋한데 어머니하고 그—

[illegible]

『오래간만일세그려—』 하는 소리가 들리엇다 [illegible]

『원수의人술!원수의人술!』 [illegible]

『안녕합니다생각이나 주기아씨의 잇고업는 [illegible]』

[illegible]

『김수사두 넘어나 삼하지번연히알면서 나만못살게 굴것이무어요 나가든년은 이러케망신을 시켜두 고만이란 말이요나가언제만주를못가게 합뎌가 놀라단어요 끗면살을 흘듯이 김수사를 로숫거노코 단일게무어요』하며 사람을 쉬쉬속이며 뒤스구멍으로 족처보앗서야 소용이업섯다 한편은 사십먹은김주사요 한편은 제아모리뚝뚝해야 열여덟해밧게 세상구경을못한어린계집이다 『굴세어디를갓슬수? 그방중에 갈데가어듸락!』하며 김주사 가 두리번두리번하고 시침이를 예는것이 련화에게도 딱하고미안해보엿다

『그랑반이 망령이나서추월색이네한테 물려갓는지도 모르지 사람을좀보내볼까』하며 어멈을불러서분부를나리운다

仁川米豆取引所仲買人
今中賣店
電話長三六番

補缺生募集
一、三學年 若干名 出願期日 八月二十九日外지
試驗日字 九月一日 九月二日
培花女子高等普通學校

秋期園兒增募
募集人員 若干名
募集期日 九月一日까지
幼兒年齡 五歲로七歲까지
京城壽松洞四六
壽松幼稚園

京城仁寺洞 朝鮮劇場 電話光二〇五番
(一名女性의쫀) 米國FBD社超特作大映畵 愛國心과犧牲精神의大로맨스 母性愛의眞精! 亞米利加의魂 全十卷
來週그여히上映 豫告
◇大活劇 激鬪의天地 全八卷
◇米國라파마운트社大作品 探偵劇 女探?女賊? 六卷
◇米國파라마운트社特作品 喜劇 意外의强敵 全二卷
◇米國파라마운트社 喜劇 豫期의勝利 全二卷
八月二十二日土曜부터提供

本人의舍任沈宗燮이가駭以浮浪蹤로出沒京鄕而本人의印章을僞造하야土地를與執實渡코자한다니內外國人은一切見欺치마시오
忠北槐山郡靑川面靑川里 沈相稷 告白

電話買入
電話月賦販賣並勸業債券買入
鍾路四丁目五十番地宗廟越便
電話商會 主 楊化謙
電話光化門一四五〇番

團成社 電光九五九番
八月廿五日火曜부터全部交換
米國폭스社 寶窟 폭쓰유니—쓰 全一卷
米國폭스社 산사—양映畵 喜劇 三人의雇人
米國폭스社윌니암팍스氏主演 人情劇 男誓 全六卷
米國폭스社윌니암랏셀氏主演 人情劇 名譽는모든우에 全六卷
松竹特約 西部活劇 허렁키부송孃主演 世界的名犬싸—루의大活劇 大喜活劇 車上의冒險
原作 金髮美人 크로스셰조—지氏 로라라프렌돈孃主演 冒險의娘
原作 脚色 監督 에드—와즈세지웍크氏 成功 成功
連續 迅雷列車 第二回第三編第四編上映 三十卷 十五編 當八月卄一日金曜日부터

日活特約 優美館 來映特撰名畵?인지期待하시요 電光三九五番

染料原料專賣
京城府花園町九七
東華洋行
電話本局三九九二番 振替京城一二四〇五番
B原料都散賣店募集
本品의使用에依하야在來의三分一의節約이됨 各市場一個所限
現品見本、規定、標本은五十錢을付送하시옵

最新形
高級紳士用
朝鮮日報讀者에限
都賣價로散賣
保證 都賣價임으로普通市價의半額以下임니다 紳士用으로써 褪色이無하오니 他品과比較하여安心購入하시오
特價三種
A號 金一圓 獨逸製玉入純玳瑁 十八金張金具四個付
B號 金三圓 獨逸製玉入白玳瑁 十八金張金具及脚付
C號 金二圓五拾錢 獨逸製高級玉入無體 六金張金具四個玳瑁脚
◎送料二十五錢
サック(特小錢上□□ 中□錢普□□)
責任 買取하엿다가現品不良又는價格不廉한時는即時返金합니다
京城本町 우쓰보야貿易部 振替京城三二二二

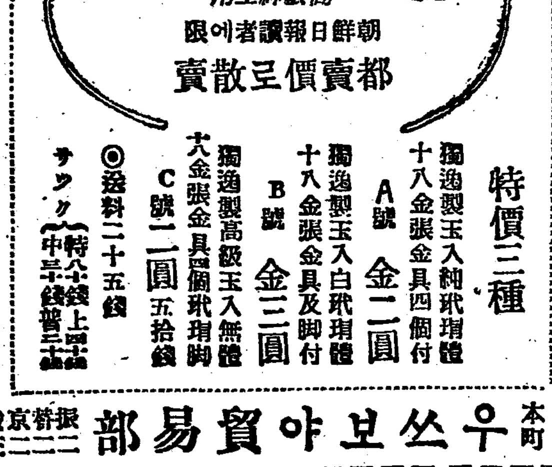

強健化
여러가지榮養不良으로生하는虛弱衰弱을強健化하고 病後의恢復을速進케함
누구나長壽와健康한身體를바라는一般이오나相互間生活上여러가지境遇의依하야不知未然에自己의貴한身體를壞하는일이幾何나생기나이다 이것을豫防하고이것을補함에는부루도—제飮用함이最必要하다합니다
本劑는生命을維持함에根元이며最貴한活動의源泉이옵고又人體의榮養을掌하는며血液製造에唯一의材料가되고가장合理的으로써最近科學의粹萃로된優秀한補血强壯增進劑올시다
病者虛弱者의强健化와健康者의精力增進은부루도—제로써엇들수잇나이다
詳細한說明書를請求하시면進呈하겟나이다
眞正한補血强壯增進劑
부루도—제
特長과種類
一、芳香美味로各人嗜好에適當하고婦人과兒孩도好愛하고口味가快함
二、絶對로胃腸을害함이업고食慾을增進함
三、消化吸收를速하게하고血을增하며肉을肥하며榮養을盛케하며體力을强壯케함
補血强壯榮養增進劑 單味부루도—제 小瓶半月分金一圓二十錢 大瓶一月分金三圓
神經性疾患特效劑 아루젠부루도—제 小瓶半月分金二圓三十錢 大瓶一月分金三圓五十錢
腺病質特效補血强壯劑 요—도부루도—제 小瓶半月分金二圓三十錢 大瓶一月分金三圓五十錢
健胃補血强壯劑 기나부루도—제 小瓶半月分金二圓三十錢 大瓶一月分金三圓五十錢
呼吸器系疾患特效劑 구아야코—루부루도—제 小瓶半月分金三圓五十錢 大瓶一月分金五圓五十錢
販賣所 各地藥店 說明書進呈
大阪市東區道修町二丁目 藤澤友吉商店
京城府西小門町四二 藤澤商店京城支店
東京市日本橋區本町四丁目 藤澤商店東京支店

여봅시오 또사흘이나뒤가보기어렵다고요
溜飮頭痛便秘가原因適히
삼—삼—參天堂의
健運丸을잡수시오
버릇되지안코신효하오 各地藥店에잇소廿錢으로賣出

大阪市北濱 參天堂合資會社

竹山敎租騙取事件
道當局에外지陳情
不正한面吏輩를徹底措處하라

【裡里】全北金堤郡竹山面에서는面長과書記及區長等이窮民救租를騙取한事件에對하야지난七月二十三日에面民大會를開催하고그들의非行을摘發除對하는同時交涉委員을選定하야金堤郡廳에陳情書를提出하엿다함은이미報道한바어니와그後報告를들으면金堤郡守는何等交涉委員을對하야徹底히處治하겟다는것을言明하고아즉까지何等의措處가업슴으로同面民들은다시交涉委員李股涉外三人의連署로지난十日頃에全北道廳에陳情書를提出하고不正面吏의罪狀을徹底調査하야斷然한處置를하여달라고陳情하엿다더라(金堤)

啓東學校同窓會
講演會盛況

咸興郡州北面啓東學校同窓會에서는去二十二日下午七時半부터當地同校內에서李道元 申榮彬諸氏의周旋下에同窓會會員及日本東京에留學中인申鉉吉 方致規兩君을請하야鄭奎會氏司會下에講演會를開催하엿는데男女聽衆은無慮七八百餘名에達하야空前의大盛況을이루엇고餘興으로東西音樂舞蹈外지잇섯다더라(咸興)

求禮留學生會創立

全南求禮郡에는從來에敎育思想이普及되지못하야外處留學生이幾個人에不過하더니近年에至하야는留學生의數가漸次增加하야京城光州馬山及東京南京各處에散在한學生이五十餘에達하얏는대今年夏期에全部歸鄕함을期會하야서로親睦을目的으로去十四日에求禮公立普通學校內에서留學生會創立總會를開催하얏는대臨時議長金垠成氏의司會로李聖學氏의會則通過가끗난後任員을左와如히選擧하얏다더라

會長金垠成 總務李聖學 智育部張八萬 體育部韓鵬洙外諸氏

◇會報發行 全南求禮郡에는從來에靑年會라는名稱은잇스나所謂幹部라는사람이大槪가官僚階級에잇서可謂御用靑年會에지나지못할뿐아니라何等의主義나事業이업시有名無實로나오는터인데至今으로부터四年前에求禮公普校卒業生들이學友會를組織하야多小의勞力을해오든바一般은이學友가將來에求禮를開拓할主人公이되리라고하는中인대近日에와서는會員사이로서로意思를交換하기爲하야『배울벗』이라는會報를發行한다더라(求禮)

會舘建築費로
即席에五百圓
馬山衡平總會

馬山衡平社에서는지난二十一日總會席上에서會舘을今秋內로新築하기로決議가되야當席에서爭先義捐한金額이五百二十七圓에達하엿슴으로一千圓을限定하고不日間會舘建築에着手하기로하고左記와如히建築委員五人을選定하야一任하엿다하며義捐한분의氏名及金額은左와如하다더라

◇建築委員

李洪浩 李尙文 呂海 朴有善 李相潤

◇義捐金及氏名

李洪浩一百五十圓 李相潤七十圓 朴有善 李尙文 崔明五各五十圓 朴連守三十圓 金春玉二十圓 李德守 十五圓 朴任俊 李環律 李貫立 李明錄各十圓 金㬇善 金良雲 李萬斗 姜明善 李三八 金斗植 元照守 林小石 朴凡俊 住本各五圓 趙用伊二圓 以上(馬山)

◇事務分擔 지난二十一日下午六時에馬山衡平社執行委員會를臨時事務所內에서開하고執行委員長은朴有善氏로選定한後左와如히事務分擔과決議事項이잇섯다더라

一、事務分擔及決議 庶務部李明錄 財務部朴凡俊 敎務部朴性和 調査部朴道守 社交部李相潤 正行部金斗植
一、臨時事務所移轉의件
一、義務負擔金徵收의件
一、其他事項 (馬山)

少年體育會主催의
講演演劇盛況
同情金도만엇다

鐵山少年體育會에서는지난二十一日에當地天道敎宗理院에서講演及演劇大會를開催하엿는대定刻前부터數百餘名의聽衆은물밀듯하야立錐의餘地가無하엿스며쓰다지는拍手聲裡에서洪淳錫君의開會辭를비롯하여金貞龍君의將來와立志란題로鄭啓元君이少年이란題로長時間을熱烈한雄辯을吐하며拍手의聲이不絶하고方永哲君이하는「오메니가하다」정금합突은一般觀衆에게多大한興味를주엇스며其他橫笛合唱獨唱여러가지로數百餘名觀衆에게만흔感想과만흔趣味를주엇스며어린이에情이라는喜劇과數種의悲劇으로大盛況裡에閉會하엿는데有志諸氏의同情金도만엇다더라(鐵山)

三浪津金融組合
乍紛糾
位置問題로
組合員大會를開催

지난十九日午前九時에三浪津靑年會舘에서三浪津金融組合員大會를開催하고臨時議長金成濟氏司會下에一件討議가有하엿는바其事實을드른바에依하면位置問題로去年부터累次評議員會議에서決定치못하얏고去十三日에도評議會를開催하고決議中但位置件에는東是西非로何等에可決이無하엿는대理事八木新太郎은去年中本道로부터訓示가來한과將來發展上適當한場所가有함도不拘하고個人의便利만圖코저適隅한無人地境인洛東江水濱白沙場에每年洪水의流失과盜難等의危險이不無한土地에決定한旨로決議書를作成하야評議員自宅으로各히訪問하며決議事項에無理히捺印을要求함으로私情에拘束된評議員은不得已捺印하고其外諸氏는個人的面目을不顧하고共衆의將來를爲하야强硬拒絶하엿슴으로此에憤慨한一般組合員은理事及役員의傲慢한態度와不平한處事를道當局에陳情하기로一致可決하고實行委員을다음과가티選擧하엿다더라

金成濟 朴奎泰 通亨植 丁碩倫 朴在陛 黃敬德 朴準永 金致道 金道益 朴在萬 李起鎬(三浪津)

水原記者團
二十三日에組織

在水原各新聞支局記者들은記者相互間의親睦을圖하며그職務上權威를發揮함에必要한連絡을取하기爲하야去二十三日下午三時에當地公會堂에서記者團을組織하고規則通過와任員選擧를하얏는데被選된任員은左와如하다더라

東亞日報高仁寬 朝鮮新聞酒井政之助 朝鮮日報李珏來(水原)

本報支局主催
讀者慰安講演
大盛況으로閉會

東亞日報文川分局과本報文川支局主催로去二十二日午後八時半부터文川乾浦場內에서讀者慰安講演會를開催하얏는데聽衆은定刻前부터雲集하야場內는立錐의餘地가업시充滿하얏스며場外도亦是人山人海를成하야無慮五百餘名에達하얏는데司會朴衡東君의開會辭가끗난後演士張明俊君이登壇하야『現下制度에對하야』라는演題下에熱烈한雄辯을吐하야聽衆의拍手喝采聲은場內를振動하얏스며이여서金鐸君의『經濟로본朝鮮』、徐炳洵君의『우리農民』、全澤滿君의『生物學과人性味』라는熱辯은一般이熱狂하도록好感을呈하고同午後十一時半에盛況裡에서閉會하얏다더라(文川)

新義州基青音樂會

新義州第二基督靑年會에서는去二十二日午後九時에當地公會堂에서音樂舞蹈會를開催하고李禮用氏司會下에淸雅한音樂과爽快한舞蹈가잇슨後同十一時에空前의大盛況으로閉會하엿다더라(新義州)

三湖夜學發展

咸南洪原郡南面三湖는一大漁村으로人口는約三千餘名假量이되나三分之二는敎育이란것을모르고漁業만일삼아僅僅히生活을維持할뿐이고더욱이나靑年敎育의機關이업서一大遺憾이더니同面所荷里高義瑢(二七)君은일즉前에洪原育英學院을卒業하고開城松都高等普通學校에入學하야얼마동안通學하다가病으로因하야不得已歸鄕하야洞里靑年漁民의事情을보고哀惜함을不堪하야一個月前부터當地新荷里에夜學을設立하고勞苦를不顧하고漁民敎育에盡力한다는데隣近人士들은그의誠意를매우稱頌한다더라(三湖)

革淸團巡講隊
豐基에서盛況

京城觀水洞에잇는思想團體인革淸團巡講隊一行은去十八日에慶北榮州郡豐基에到着하야當地靑年會及本報豐基分局後援下에同日午後八時半에當地豐基學院內에서講演會를開催하얏는데朴在仁氏의司會下에混沌한社會를革淸하자는演題로權泰彙君生의閃光이라는演題로玉順喆君의熱辯은一般聽衆에게만흔感覺을주엇스며同十一時에無事히散會하엿다더라(豐基)

麗水에夜市開始

市內商業團主催로 全南麗水港에서는當地商業界를繁昌키爲하야市內商業側에서는去二十日夜부터夜市를開始하고各種日用品을販賣하야매우盛況을이루엇다는데收入이二百餘圓에達할뿐아니라追後로長足의發展이잇스리라더라(麗水)

成、江地方에
敎育巡廻講演

成江俱樂部主催로 成川江東二郡出生으로平壤에僑居하는사람으로組織한成江俱樂部에서는故鄕의敎育振興과文化發展을爲하야敎育講演을하고자演士李好斌、李鎬海兩氏와가티本月二十四日에平壤을出發하야同日에丫坡市에서開演을始作하야成川、江東等各地를巡廻할터이라는데成川에잇는時代東亞、本社의三支局와後援과當地人士의歡迎으로만흔盛況을豫期하며또한조흔效果를어드리라더라(成川)

海州留生巡講來梨

海州留學生親睦會主催로組織된夏期巡回講演團은去十七日梨木에到着하야同日下午八時半부터當地孫泰熙家前에서講演會를開하얏는데崔相殷君의簡單한開會辭가有한後朝鮮의煩悶과解決策이라는題下에趙鶴增君이登壇하야雄辯을吐하매聽衆은拍手를던짐으로써歡呼하다가臨席한警官은演士注意를連呼하다가結局中止!中止!소리에趙君은할수업다는듯이쓰린가슴을붕켜쥐고下壇하엿고이여서朝鮮人의過去現在及未來라는題下의李仁秀君이登壇하야爲先巡査나으리를注意식힌다는멋마디의말이잇슨後本題로드러가서더오르는熱辯을吐하매一般은拍手보다도머리를푹 숙이고將來朝鮮의그무엇을그리는듯자못憤慨한기운이떠도라서만흔感動을주고大盛況裡에閉會하얏다더라(梨木)

流離同胞를
‖爲하야
撫順에고무組合設立

撫順에僑居하는有志吳顧熙、黃顧浩、李泰源三氏外數氏는恒常우리同族의生活前途를憂慮하야維持方策을講究하던中特히今日을當하야는中國側의無理한迫害에不堪하야與地로부터日復日排斥流離하는우리同族이激增되는現象이라無告窮民인우리同族으로서廣濶한地面에着足할寸土가無하야道路에서彷徨함은우리世人이共認하는바此에對策을講究코자하야護謨製造工場을組合式으로設置하야一部의우리同族이라도收容하자는輿論으로去十九日午後二時에當地興隆街大成東商號內에서發起人會를開하야左記事項을議決하얏더라

◇委員選擧及議決事項

一、任員委員吳顧熙 會計李演永 書記趙義明
一、名稱滿洲護謨公司
一、口數二千口每口奉洋五十元
一、締切陰本年末日外지
一、其外重要事項(撫順)

淸羅間輕鐵開通不遠

過般水災로因하야不通되엇던淸津羅南間輕便鐵道는近日에至하야겨우工事에着手하게된바其開通期는느저도來二十六七日間이라더라(淸津)

先輩招待會

全州留學生親睦會에서는일즉이日本에서專門程度以上의學校를마친在全先輩諸氏를來二十四日正午定山町靑鶴樓에招請하야懇談을하고午餐을가티하리라더라(全州)

驪州城北俱樂部總會

驪州城北俱樂部에서는去二十二日午後三時에第一回定期總會를臨時假事務所內에서開催하고總務朴仁浩君의司會下에諸般事項을決議하고左記任員을選擧한後同七時에閉會하얏다더라

◇任員 部長張慶鎬 總務朴仁浩 庶務保長松本國久 同幹事鄭駿 摂 音樂保長劉炳翠 同幹事 金泳實 會計李潤植(驪州)

地方運動競技
平原에 陸上競技
學友會主催와 本報支局後援으로

平原學友會主催와本社平原支局後援인陸上競技大會는豫定과가티지난十九日午前十時肅川公設運動場에서開催되엇다會長李東濟氏司會와審判僉榮穆氏의簡單한注意가잇슨後競技가始作되엿다四十餘種의競技는圓滿히進行되고午後七時細雨中에解散하엿다

庭球大會

平原個人庭球大會는午前九時半에養信學校코트에서열리엇다李根合高明天兩氏의主審下에競技를始作하얏는데最後勝利는肅川郡에歸하고午正에閉幕되엿더라

蹴球大會

運動場問題로臨時로肅川公普球場을使用케되엿는데雨中에順安軍對永柔B軍戰에二對零으로 順安軍이勝하고第二回豫選戰에肅川A對肅川B戰에肅川A軍의棄權으로肅川A軍이勝하고永柔B軍順安軍에三對一로永柔가大勝하고決勝은雨와審判問題로解決이되지못한채로解散되엿다더라(平原)

梨浦靑年會創立
驪州에서

驪州郡金沙面梨浦里는二百五十餘戶의大村으로團結의機關이업슴을一般은遺憾으로생각하던바同里李撲祥、崔明源、崔駿源三氏의發起로去十六日午後三時에當地公普校內에서梨浦靑年會創立總會를開催하고臨時議長嚴龍燮氏司會下에趣旨說明이잇슨後會則通過와任員을選擧하고同七時에閉會하얏는데出席會員은七十八名이라더라

◇任員 會長金鋪禹 總務李建奎 德育部長崔應源 智育部長金泰植 體育部長林泳仁 社交部長李潤秀 產業部長李撲祥 每部의幹事二名式(驪州)

普專演藝來義
空前의大盛況

京城普成專門學校演藝部夏期巡回音樂演劇團一行은去二十日에來義하야諸般設備를마치고同二十一日午後八時半부터當地公會堂에서東亞、本報兩支局後援으로音樂의幕을開하야數百名觀衆에게만흔興味를與하엿스며悲劇『山谷의百合』과喜劇『遺言』은滿場한觀衆으로歡呼케하야空前의盛況을呈하엿스며또同演藝部를贊助하는意味로李載英氏金一封、金紅蓮金碧桃兩文姬朴錦玉各二圓式의同情이잇섯다더라(義州)

三幹部出獄日
盛大한歡迎

班城勞働運動의第一戰線에犧牲으로釜山刑務所에서一年六個月의懲役生活을하든方鎭錫、李頂燮三氏가去十九日에滿期出獄한다함은旣報한바어니와當日郡北驛에서三十餘人의群衆은悲壯의淚水中에三氏를歡迎하야同車로草村驛에到하니二班城人士及普東講習所學生等이多數出迎하야萬歲三唱으로慰勞하엿스며男女老少는驛前에雲集하야歡呼의聲으로一時大混雜을이루엇다더라(班城)

江景雇傭親睦會例會

忠南江景雇傭人親睦會에서는지난二十四日午後八時부터當地遊亭에서八月例會가開催된바盧明恩氏司會下에補決된任員을選定하니調査部長安孟淳氏相助部長郭性鎬氏엿스며其他事項에드러가여러가지를討議하고十二時頃에無事閉會하엿다더라(江景)

安東各靑年團體
聯合計劃
九個團體代表가 會議한結果一致可決

慶北安東郡內各團體에서는從來에聯合機關이無함을遺憾으로思하든바지나간二十一日下午三時에安東靑年會舘內에各代表者가集合하야朴永蔚氏司會로聯合機關組織을可決하얏다는데出席團體及代表者는如左하다더라(安東)

出席團體及代表者

安東靑年會朴永蔚 金澈鎭 金履鎬 權鍊浩 權相鶴 豐山新興靑年會李會昇 劉準 李相鳳 臥龍靑年會安相勳 安承喆 吉安靑年會聊淵建 一直靑年會張師鳳 徐廷春 志湖同友俱樂部權相鎬 泰東金明燮 陶山俱樂部李雲湖 李厚鎬 禮安靑年會李奎文 李準文

異域殊土에서生長하는
우리어린이를敎育코자
本報支局後援으로열린音樂會에
눈물겨운同情金이八百圓의多額

安東縣幼稚園期成會에서는各團體와本報支局後援下에音樂講演大會를開催한다함은旣報와갓거니와去二十二日午後七時에불이드러오는聽衆은無慮千餘名에達하야場內에는立錐의餘地도업게되고場外에는大混雜을일우엇는데定刻이되매副會長趙普根氏의開會辭로安東縣靑年會長李載奎氏의趣旨說明이잇슨후演士金志雄氏의熱烈한講演이잇고어린少女의十三道『열세집』이란歌劇으로써故國을떠나外地에居住하는우리同胞의게만흔늣김을주고同十時半에閉會하엿는데當席에서드러온同情金이八百餘圓에達하엿는바氏名은아래와갓더라

金百圓趙致用▲金五十圓式李赫鎬 張景淳 金昌憲 崔仁德▲金三十圓趙普根 邊世照 金志善 宋義根▲金二十圓式金孝德 車光煥▲金十圓式無名氏 崔海斌 朴光 李徽奎 金貞子 鄭翊周 東亞日報支局 朝鮮日報支局 林亨泰 韓尙德 文昌奎 金元泰 無名氏 金七寬 崔忠元 張時華 安東縣靑年會 基督敎靑年會▲金五圓式張在元 裵厚淵 張時賢 金尙信 玉明淑 朴永柱 李學圭 崔廷琮 車嶺煥 李聖性 敬 金李植 田成和 李麟 金尙浩 李경희 金時淳 張마리아 朴鳳善▲金三圓式 朴海甲 崔俊基 裵尙俊 成瀞 金永櫓 李昇振 張희 朱陽植▲金二圓式金복열 주 全敬華 吳一甲 李鳳順 변명주 申昌順 金景河 永基 劉完克 趙鳳根 金復鉉 崔賢錦 朴昌懋▲金一圓式朱貞玉 朴信福 金昌大 金承旭 崔吉鳳 劉孝信 尙仁 趙運興 李玉子 趙明信 柳東壕 趙應謙 金學日 李白山 安定洛 루동화 金星煥 金敬禮 鮮于環 朴南薰 朴봉당▲五十錢式文奉道 韓永금 安得英 崔元福 無名氏 李錫旨 無名氏▲金七圓四十三錢無名氏(安東縣)

平澤에열린
少年庭球盛況
優勝은天安軍

平澤少年會主催東亞朝鮮平澤兩支局後援으로中朝鮮少年庭球大會를平澤公普校코트에서지난十六、七兩日間열엇는데京城和星國外十團體六十二組가參加하야各團體選手의能한戰術은善戰하야第七回決勝戰에天安少年軍對安城勁莊軍의莫上莫下로數千觀客은더욱白熱化하야十七日午後一時外지에榮光의優勝旗는天安少年軍에게歸하얏스며其他賞品授與式을마친後一時半에閉會하얏는데平澤運動界의初有의盛況으로繼續과大會에寄贈한人士는如左하다(平澤)

第七回決勝戰
○天(韓相龍 李相稷)安
○安(白哲洙 李昌夏)城✕

本大會에、金五圓、手巾二打、扇子三十本을李相勳氏가寄付

慶州靑年軍勝
對永川庭球戰

慶北慶州靑年會對永川靑年會庭球戰은去二十三日午前九時부터慶州日本人小學校코-트에서午前午後二回로分하야열리엇는데三年前에永川軍이慶州軍에게慘敗를當한後의처음되는復讎戰이엿슴으로觀覽客은아츰부터立錐의餘地가업게되얏는데永川軍氣勢가不振하야慶州軍에게優退二組를내이고永川軍은慘敗를當하얏스며當日永川軍의選手와應援團의沈着한態度에는누구나稱頌하엿다(慶州)

新昌에열린
庭蹴大會

順川郡新倉市民主催와東亞時代本社三支局後援으로開催된西朝鮮庭蹴球大會로豫定과가티十六日부터開始하야庭球부터豫選을行하얏는데決勝은成川金李組와平壤朴李組사이에最後를다토다가結局朴李組가優勝하엿스며十七日은少年靑年의蹴球競技를行하야少年七팀·靑年四팀인바少年은龍成과成川少年과의最後를決하다가成川軍이優勝하엿스며靑年은順川順勇團이得勝하엿다그러던庭球의戰績은如左하다

準決勝
平壤(朴宗浩 李昌周) 一─〇 (安昌和 元容澤)江東
成川(金奎龍 李白秀) 四─一 (車善駿 朴金石)新倉

決勝戰
平壤(朴宗浩 李昌周) 一─〇 (金奎龍 李松秀)成川 (成川)

全濟州
少年蹴球大會

濟州島大靜留學生親睦會主催로去十四五兩日間全濟州少年蹴球大會를開催하얏스나各面選手들은勇戰猛鬪하얏스나最後優勝은慕瑟浦少年敎睦會에도라갓다(慕瑟浦)

信川庭球延期

旣定日에大會를열고자하엿스나雨天으로因하야八月二十六日로延期하엿다(信川)

三湖에서
咸南蹴球大會

咸南三湖에잇는荷成漁民會主催와當地푸로靑年同盟後援으로來三十日三十一日兩日을期하야三湖公立普通學校球場에서第一回咸南蹴球大會를연다(退潮)

堀業島의
防波堤를修築
道技師를招聘

仁川을멀리떠나잇는海中孤島인堀業島는年年水産物漁獲이數十萬圓에達하는大漁場이나風浪이甚하야每年이生命財産에被害가莫大함으로仁川本町村谷吉藏이라는漁具業者와水產會三島理事가道技師를招聘하야實地를踏査하기로하고同島의繁榮會와提携하야努力하리라더라(仁川)

慶州留學生美擧

慶北慶州留學生會에서는年年히音樂或은演劇等을興行하야全收入中實費를除하고는學校에나公共團體에寄附를하야慶州社會에도움이不少하더바今般慶州靑年會主催인南鮮庭球大會에도優勝旗를寄附하얏슴으로靑年會一般會員은勿論이고其他地方人士는留學會의此美擧를稱頌하기마지아니한다더라(慶州)

啄木鳥

投稿歡迎 十四字 五十行 以內 住所氏名明記

大邱在外留學生에게告함

◇現下朝鮮民衆은더말할수업는危機의慘境에處하야呻吟하는줄이야經者아닌諸君들도잘아는바이아닌가아즉學生生活로써學窓에잇슴으로實社會의狀況에接觸하여본적은만치못할것이다그러나모든方面으로보아서破滅의運命에處한줄이야多少間이라도理解가잇슬줄밋는다

◇우리의民衆은諸君들에게莫大한將來의希望을가지고잇슴은事實이다萬若朝鮮社會에充實한靑年과學生이업다고하면破産宣告를바든民衆의慘狀은永遠토록朝鮮으로부터離遠치못할것이다 그럼으로民衆은諸君들을信하야先鋒잇는同時에將來의指導者와先鋒이되야주기를切實히바라는바이다

大邱의外地留學生이自己의專門學을攻究하는中에는各科의專門學을攻究하는未來의學者될사람도만치아니한가 나는諸君이休暇를利用하야歸省할때마다반드시무슨講習會라도열고純潔한精神으로써돈업서배호지못한兄弟를爲하야多少의提供이라도잇슬줄알고그와가튼消息듯기를年年히바랏스며夏期休暇만되면날마다바랏섯다 歸省하신留學生諸君이여諸君의自身만은窮天動地식힐만한偉大한學問과技術을배워서왓다할지라도그를利用하야直接으로나間接으로나民衆化을식혀서大衆에게有益을주지못하면諸君의가진바技能은아모價値도업는同時에도로혀危險性을뛰고잇다하여도過言이아닐것이다

◇諸君아學校에잇서校期만을襲罰視하기보다도社會의公正한耳目도좀冷然觀하지말어라君等이日課的으로 三三五五作隊하여가지고 妓男料屋에서喜樂과高唱滿醉의 歲月을보내면서 그래도입으로는 무슨主義니或은個性尊重이니하면서 冒必嫌남들에게 無謙하다는叢語를忌憚업시하며 學友親睦懇親會니 무슨會니하고 자주자주集合할때마다十餘人의妓生을불러컨부터질탕하게뛰며 소리하는것이마치會合의主旨가되도보이며 더구나京町通大路邊二層洋屋우에서 그와가티遊興하는것이海外로가서 工夫한效果를發表식히는第一步로생각하는지모르겟다

◇아! 諸君이여 그와가티노는遊興費가 어데로부터오는줄아는가 錢錢分分이 모다小作人이땀이요勞動者의피인것을알어야할것이다 諸君아被搾取階級에잇는푸로民衆들은無智한者에게搾取을當함에보다指導者요先鋒이될諸君의歸省後의日常行動을見할때에더욱히驅貧의歎息을禁치못하노라

◇破壞의망치와建設의호미를잡은重任負한諸君이여눈을들어大勢를살필지어다 우리가每日各新聞을通하야慘禍에싸인同胞의消息을듯지안는가? 누가朝鮮社會現狀을表面으로나裡面으로나觀察하고落膽喪魂치안흐며太息長歎치아니하리요마는特히우리의信望을가진諸君의迅速한覺醒을바라며筆者의愚論을鼻笑치말고諸君의重且大한責任과使命을完全하게履行하며學窓을마치고實社會에나오는날에는반드시大衆의福利旗를들고指揮者가되기를切實히바라노라

(大邱 一醒起生)

密陽庭球經過

全密陽庭球大會는相助會主催로去二十三日午前十時부터普通學校코트에서열리엇는데優勝은密陽裁判所로歸하얏다는데戰績은다음과갓다

第一回豫選戰
○佛敎團─相助會B✕
○農蠶A─處女團✕
○裁判所─相助會A✕
✕農蠶B─龍頭俱樂部✕

第二回豫選戰
三浪體育會不戰勝
✕三浪體育會─農蠶B○
✕佛敎團─裁判所○

第三回豫選戰
龍頭俱樂部不戰勝
(業)龍頭俱樂部─裁判所○
農蠶學校B는不戰勝

決勝戰
✕農蠶校B─裁判所○
(密陽)

大會寄贈

第二回全密陽庭球大會에賞品을寄附한氏名은如左하다

◎運送店、韓春玉商店 各伊一리一打라올一打▲명랑구리商店 金永宗 ▲運送部 金根伊各라올半打(密陽)

碧靑向上會總會

北星州郡碧珍面碧靑向上會에서는去十五日午前九時에同臨時會舘에서第二回定期總會를開하고臨時議長呂相源氏司會下에左記事項을決議한後同十二時에閉會하얏다더라

◇決議事項
一、各部의經過報告
一、會則改定의件
一、會員募集의件
一、學院維持에關한件
一、不正會員退會의件
一、靑年文庫設置의件

◇任員
會長 呂相萬 副會長 張浚石 總務 呂賀淵 文藝部長 呂相源 體育部長 張俊業 財務部長 呂相華 實業部長 呂相卿 社交部長 呂相鋼 會計 呂相國 幹事李夏永 呂龍業(星州)

醴泉事件과
各地衡平社
◇積的抗議 統營衡平分社

統營衡平分社에서는去二十日午後에本社內에서臨時緊急總會를開催하고左와如한決議가잇섯다더라

決議事項
一、慶北醴泉事件에對하야積極的으로抗議할일
一、本分社員은全生命財産의犧牲을不拘하고提供할事
一、應援隊를組織하야出動할事
一、該地被害兄弟의救急策으로義捐金을收集하야보낼일 (統營)

義州留學生學友會
第三回定期總會

義州留學生學友會에서는去十四日午後二時에當地養實學院에서第三回定期總會를開催하고任員을選擧하엿는데被選된任員은左와如하다더라

會長金世平 副會長康鳳祥 總務朴仁洼 文學部李觀杰 經理部金炳洙 社交部李用甲 運動部金安息 書記文順成 金天明(義州)

仁川飮食店組合
臨時總會

仁川朝鮮人飮食店組合에서는去二十三日午後九時부터龍里同事務室에서臨時總會를開催하고任員을改選한後今後부터는酒造組合과事務를分擔하야보기로可決하얏는대當選된氏名은如左하더라

組合長 崔星奎▲評議員金奎煥 全載星 金元和 李聖奎 文永安(仁川)

木浦에도朝鮮文講座

木浦靑年會에서는朝鮮正文會長李弼秀君來木을機會로하야지난十九日下午八時同會舘에서朝鮮正文講演會를開하고金商圭君司會下에演士李弼秀君은『우리의말과글』이란題로世界의말과글을比較하야우리의글이綴法으로나發音能率로보아서決코다른글에나리지안타는意味와그成分을一一히指示하야說明한바聽衆은熱狂的으로반가히듯고그날로부터十一時에閉會하얏고翌日부터는午前九時부터二時間式向三日間講座를設하야四十餘名聽講生에게우리의글과말에對한常識을만히주엇다더라(木浦)

北靑高普期成總會

北靑高普期成會에서는去十七日下午에臨時總會를郡民大會閉會同時에開催하고新舊事件을討議한後에任員補缺을選擧하고閉會하얏다더라(北靑)

木浦世界語講習終了

木浦에서『에쓰페란토』講習會를開催한다함은旣報한바어니와金鎭先生引導下에지난十五日下午四時부터木浦靑年會舘에서同講習會를開催한바講習生은四十名에達하야盛況裡에所定科目을마치고지난二十一日은同終業式을擧行하얏다는데今般講習生의優點成績은意外에을得하얏다는好評이籍籍하더라(木浦)

五穀殖產組合總會

黃海道信川郡北部面에서는昨年一月頃에胡宗均、金相得、鄭承獸、金鴻祚諸氏의發起로五穀殖產組合을創立한바當組合은面內勤農者一百二十二名으로組織되엇는데去十八日에第二回定期總會를本面石塘里胡宗均家에서開催한後役員을如左改選하엿다더라

組合長金相得 副組合長胡宗均 總務鄭圭瓚 財務鄭承獸 監査金鴻祚 書記金永瓚 評議員楊澤洵外六人(信川)

倭舘金剛俱樂部總會

倭舘金剛俱樂部에서는去十九日午後八時부터倭舘靑年會舘에서第一回臨時總會를開催하고李八鳳君司會下에左記案을決議하엿다더라

一、部員改選의件
一、勞働夜學에關한件
一、思想雜誌購讀에關한件 (倭舘)

義州留學生學友會의
懇親會와卒業生祝賀會

義州留學生學友會에서는去二十日午後八時에懇親會와卒業生祝賀會를當地養實學院女子部敎室에서同會長金世平氏司會로開催하고學友間意思交換과懇親이잇는後閉會하엿다더라(義州)

群、江少年蹴球
勝利는群山少年

忠南江景少年會에서는지난二十三日午後一時三十分에當地公立普通學校球場에서群山少年軍과蹴球戰이잇슨바結局群山少年軍이勝利하엿다(江景)

慶州庭球任員補選

慶州靑年會主催의南朝鮮庭球大會臨時委員은本報에이미報道하얏거니와其後孫石鳳崔稷奎兩氏를補選하얏다그러고臨時委員發表中鄭漢基는吉의誤植이엇다(慶州)

金軍郡出發
全北金堤

金堤靑年會蹴球軍이咸悅에서열리는第三回三南蹴球大會에出戰하기爲하야지난二十二日午後十時北行車로向하얏다(金堤)

義州公普同窓會

義州公立普通學校同窓會에서는去二十三日午後一時에該學校大講堂에서定期總會를開催하고任員改選과諸般事項을討議한後同四時에閉會하엿다더라(新義州)

◇寸鐵◇

【錦山】 近日紳士인데하는會年某는妓生의秋波爭奪하기에熱中이라고 이것이所謂出將入相의格인가? 紳士인지? 賢似인지

◇

【北倉】 市內田某는自己아들이賭博하야지운빗에家屋文券을바덧다나! 父子間손이맛는모양인가

◇

【英陽】 靑杞面九梅洞金某家에는某警官이淸潔檢査를가서新婦의衣籠을두지다가例트렷다나君의內衣와新婦의衣裳을比較나하야보앗나?

水災義捐金
조선수해리재 구제회에온것

(殖銀行友會京城支部(續)) 井上誠治 平家助六 金尙志 河相雨 宗藤久一 金學律 李鼎龍 徐三龍 田北勝正 內田近夫 矢野勇 河鼎允 井口勝彌 增田勇 前田實三 佐藤雅 金銀成 金大浩 金興吉 金在同普 崔尙根 淺基周 金三十五圓 朴亨勳 朴喜昌 李純七 朴炳

(殖產銀行友會東京支部員一同)

金十六圓 田中篤二 金五圓 古後龍雄 金二圓式前田强 中島輝太郎 安秀根 金一圓六十錢 栗林哲造 金一圓五十錢 山本武太郎 金一圓式 辛錫寶 柳基正 洪一均 小倉亨三 金六十錢式 手塚助太郎 上山行威 金五十錢式 小倉完次 田在龍

(殖產銀行友會大阪支部)

金二十五圓 水間美繼 金十圓 安井濟 金五圓 淺田卯一郎 金二圓式 堀寬一 野口秀一 平岡政次郎 龜井梅太郎 金五十錢式 近藤淳 藤井敏男

(苑洞)

金一圓式 李光鍾 李秉穆 趙南稷 白鳳洵 李駿宰 張正玉 金五十錢式李源永 柳志默 郭璘淳 張成冶 金錫基 丁太雲 河孝錫 李化成 李揆達 趙重恩 金奎正

(初音町)

金二十五圓野中健造 金十圓式 山口敬身 細江爲太郎 金五圓式 森岩五郎 篠田東治郎 長屋仙右志 生島米太郎 大塚關太郎 八木吉彦 吉田政七 金三圓式杉田定治郎 佐伯勝正 田中八十八 金二圓式田明三郎 今井眞太郎 宮永金治郎 岸本文吾 金一圓五十錢芳賀友三郎 金一圓式 吉井秀太郎 播磨淸三郎 各務貞二 猶免長一 下司長吉 川西傳一 長野篤敬 加藤松林 中川久次 川合新一郎 伊奈義治 內田百藏 米田熊次郎 佐源龍作 中村作治 小柳德太郎 梶山定行 堤猛 小野五郎 福田龍太郎 篠田森生 櫻木安雄 岡本森藏 津村爲吉 大畑竹一 國分彌之助 倉永淸太夫 伊勢田明一 山田勝治 金五十錢式安實壽一 隆秀知

金二十圓初音町國柱婦人會

(舟橋町)

金十圓式 大場景一 田中定平 金六圓石 山要藏 金五圓式 江崎直次 伊藤源太郎 石田定次郎 宗像壽儀 川浪榮 野田豐儀三郎 藤井太嘉一 武內市太田武治 孫昌祐 金二圓式 荻田太郎 原井亭사노 龜田忠憲 野郎 金東晃 金三圓式 中村健次郎 宮下勇 原山國治 一山三次 福田七요 隈部一男 朴興善 邵永基 鄭泳根 金一圓氏 惠良喜德 中村마사에 菅柳平十郎 林守平 森陰信一 山崎小太郎 本石忠一郎 齋藤荒一 熊田稻 植松多吉 的野左門 方熙駿 城田和一 松尾俊藏 井上壽太 豊田稔 三上省一 松浦正次郎 島田太三郎 黑川辰夫 深水信敬 卞採 李鍾宰 山下榮藏 長野一之 稻泉又五郎 辰野乙次 安培根 池田淸 宮島亮次 久保田吉光 白川光藏 伊藤與之助 高津實平 金容默 倉橋拾三郎 張相基 阿部覺馬 島田懋 中祖助太郎 鈴木고기사 谷古宇忠太郎 山川稔 菅野萬次郎 下妻甚楨 豊福正藏 藤本淸藏 金相演 金五十五錢式中川彦三 加藤直衛 金五十錢式川津定夫 勢能正 高石鐵五郎 田部井喜平 勝亞園 宅和信一 佐藤忠八 愛甲亨수 濱崎和太 伊藤文之助 天野隆平 下原友作 天野春樹 高濱豊 小才金八十五錢 岡村外一名

計金千百三十三圓七十七錢也

累計金十二萬八千四百九十九圓十八錢也

(黃金町五丁目)

金十五圓大村友之丞 金十圓式 鎌倉染工場 丸二商會 金八圓式高橋政記 河手仲藏 藤田幸二郎 金五圓式上田源松 池松熊八 中村長吉 長田新藏 久木原秀雄 井上勢 金三圓式前國宗 下野淸登 近藤徹 山口龍太郎 中島廉治郎 金二圓式大郎 幸野賴吉 古城喜一 德山中喜八郎 田中市平 田島渡治三治 山田光之助 宮田由太郎 內藤竹一 佐藤伊松 金一圓五十錢加藤宗太郎 金一圓式阿部豊 武內謙三 鬼塚高造 安達和一郎 西森淸助 野村德藏 太田格馬 胡山澄 淵野秀雄 小濱寅彦 山下德一 橋元常修 三上悅二 柴田力之助 柳川勳 齋藤幸太郎 寺田安雄 安藤시나 金五十錢式宇都宮升藏 岩岡定夫 玖島高一 鈴木正國 玉井百榮 祐宗留吉 下元龜馬 土居茂作 內藤鋼吉

(高陽郡漢芝面新堂里)

第三區

金一圓五十錢金尙鎬 金一圓式 邊世興 金鍾麟 洪德周 金五十錢式崔炳沃 韓大奉 申英根 金萬成 朴漢吉 車好成 金昌成 嚴潤亨 金泰鎬 姜黃秀 金東鎬 徐聖澤 姜學洙

金五圓二十錢 朴龍基外二十二名 金五百圓東京市外上目黑宇東山久米民之助 金百十八圓新羅機關區職員一同 金五十錢櫻井町一丁目陳氏 金五百圓東京麴町區永樂町一丁目東亞煙草株式會社 金三十六圓三十錢慶北金泉 金泉少年刑務所職員有志

(鍾路六丁目)

金十五圓李觀梶 金十圓式太應善 李亨善 金俊植 朴承弼 五圓式李祥源 朴永俊 鄭完湜 金朴元俊 金喜鍾 高翼振 方台榮 崔榮龜 金三圓式劉志壎 容澈 金二圓式李在鳳 朴秉一 全基淳 李建虎 李英稙 金一圓式姜周瑩 朴齊浩 全德浩 崔定湜 崔殷湜 朴承敏 朴聖弼 尹德洙 李奎泓 裵善榮 鄭暾漢 金淳榮 李鍾仁 朴泰成 朴翰鳳 朴容錫 尹泰熙 崔榮完 金六十錢鄭公三 金五十錢式成應植 李容直 崔明奎 李昌漢 劉鎔 韓致弘 申順興 崔完杰 李在千 李根模 尹泰炳 李晟圭 韓廷仁 高殷相 方鵬植 金聖秀 金元培 李相奎 嚴時澤 李英壽 全永善 金俊淳 李承鍾 姜明植 朴承敦 金榮根 尹錫完 申熙永

(本町一丁目)

金五百圓株式會社明治屋京城支店 金二百圓中江富十郎 金一百圓式高木貞子 城合一六 三越吳服店加藤常吾 佐野彥藏 日丸小間物店 橫山商店 藤井佐規 平田智惠人 合資會社山岸天祐堂 金八十圓橋口卯作 金七十圓安田銀行京城支店員一同 金五十圓式 合資會社山岸天祐堂員一同 眞木仙次郎 仙波潤一郎 大阪屋號書店 金三十圓日ノ丸店員一同 金二十圓式北內商店 澁谷商店脇田淸太郎 本吉淸一 井原助太郎 夏川京城支店 金十五圓式橋口金物店店員一同 眞鍋貞太郎 金十圓式 播本恒吉 中村榮一 滿丸男一 延命大外 金田理一 眞鍋政次郎 宮本彥右衛門 湛谷久一寶屋號 山本勝三 越田彌三郎 重藤直吉 廳武彌四郎 미가와야帽子店 定虎藏 杉本砂一 北村三郎 伊藤乙彦本店 宮崎國夫 木原藤三 橡元龜太郎 江里口和吉 黑川宮作 水津이요 松井定治 塚谷洋品店 橋口利雄 宮川林之助 金五圓式 菅原篤三郎 山口屋 奧野도메 山內스가子 사구라야 鈴木시스子 金三圓式 오리엔洋食店 金子리기 渡邊定雄 金一圓式 藤川商店 鈴木子미 金十圓 吉野町二丁目 山田直弘

計金三千九百廿三圓六十錢也

累計金十三萬二千四百二十二圓七十八錢也